

แผนพัฒนาท้องถิ่น  
(พ.ศ.2566 – 2570)  
เพิ่มเติม (ครั้งที่ 1) พ.ศ.2565



องค์การบริหารส่วนตำบลหนองแวง  
อำเภอเกษตรวิสัย จังหวัดร้อยเอ็ด

งานวางแผนสถิติและวิชาการ

สำนักปลัด

2 สิงหาคม 2565

## คำนำ

แผนพัฒนาท้องถิ่น มีลักษณะเป็นแผนพัฒนาเศรษฐกิจและสังคมขององค์กรปกครองส่วนท้องถิ่น ที่สอดคล้องกับยุทธศาสตร์การพัฒนาของหน่วยงานนั้น อันมีลักษณะเป็นการกำหนดรายละเอียด แผนงาน โครงการพัฒนาที่จัดทำขึ้นสำหรับปีงบประมาณแต่ละปี ซึ่งความต่อเนื่องและเป็นแผนก้าวหน้าครอบคลุม ระยะเวลาห้าปี และสามารถดำเนินการทบทวนให้เป็นปัจจุบันได้ตามระเบียบกระทรวงมหาดไทยว่าด้วยการ จัดทำแผนพัฒนาองค์กรปกครองส่วนท้องถิ่น

บัดนี้ องค์การบริหารส่วนตำบลหนองแวง ได้จัดทำแผนพัฒนาท้องถิ่น (พ.ศ. 2566 – 2570) เพิ่มเติม (ครั้งที่ 1) พ.ศ. 2565 เพื่อใช้เป็นกรอบในการจัดทำงบประมาณรายจ่ายประจำปี งบประมาณจาก เงินสะสม และแนวทางเพื่อให้มีการปฏิบัติให้บรรลุวัตถุประสงค์ตามโครงการพัฒนาที่กำหนดไว้ในแผนพัฒนา ท้องถิ่น จึงหวังเป็นอย่างยิ่งว่าการเพิ่มเติมแผนพัฒนาท้องถิ่นดังกล่าวจะเกิดประโยชน์สูงสุดต่อประชาชนและ ท้องถิ่นต่อไป

งานวางแผนสถิติและวิชาการ

สำนักปลัด

องค์การบริหารส่วนตำบลหนองแวง

## สารบัญ

เรื่อง	หน้า
ส่วนที่ 1 เหตุผลและความจำเป็น	1
ส่วนที่ 2 สภาพทั่วไปและข้อมูลพื้นฐานที่สำคัญขององค์การบริหารส่วนตำบลหนองแวง	2
1. ด้านกายภาพ	4
2. ด้านการเมือง/การปกครอง	5
3. ประชากร	6
4. สภาพทางสังคม	8
5. ระบบบริการพื้นฐาน	8
6. ระบบเศรษฐกิจ	11
7. ศาสนา ประเพณี วัฒนธรรม	12
8. ทรัพยากรธรรมชาติ	14
9. อื่นๆ จุดเด่นของพื้นที่	16
ส่วนที่ 3 ยุทธศาสตร์องค์การปกครองส่วนท้องถิ่น	17
1. ความสัมพันธ์ระหว่างแผนพัฒนาระดับมหภาค	17
2. ยุทธศาสตร์ขององค์การปกครองส่วนท้องถิ่น	39
3. การวิเคราะห์เพื่อพัฒนาท้องถิ่น	45
ส่วนที่ 4 การนำแผนพัฒนาท้องถิ่นไปสู่การปฏิบัติ	56
1. ยุทธศาสตร์การพัฒนาและแผนงาน	56
2. บัญชีสรุปโครงการพัฒนาท้องถิ่น (แบบ ผ.01)	57
3. รายละเอียดโครงการพัฒนา (แบบ ผ.02)	58
4. บัญชีสรุปโครงการพัฒนาท้องถิ่น (แบบ ผ.01/1)	60
5. รายละเอียดโครงการพัฒนา (แบบ ผ.02/1)	61
6. บัญชีสรุปโครงการพัฒนาท้องถิ่น (แบบ ผ.01/2) เกินศักยภาพ	65
7. รายละเอียดโครงการพัฒนา (แบบ ผ.02/2) เกินศักยภาพ	66
บัญชีครุภัณฑ์	67

## ส่วนที่ 1

### เหตุผลและความจำเป็น

#### เหตุผลและความจำเป็นในการจัดทำแผนพัฒนาท้องถิ่น (พ.ศ. 2566 – 2570) เพิ่มเติม (ครั้งที่ 1) พ.ศ.2565

ตามที่ องค์การบริหารส่วนตำบลหนองแวง ได้อนุมัติและประกาศใช้แผนพัฒนาท้องถิ่น (พ.ศ. 2566 – 2570) เมื่อวันที่ 30 กันยายน 2564 โดยได้พิจารณาคัดเลือกแผนงาน โครงการ/กิจกรรมการพัฒนา ตามลำดับความสำคัญของชุมชน แล้วนั้น

เนื่องด้วยองค์การบริหารส่วนตำบลหนองแวง มีความจำเป็นเร่งด่วนที่ต้องดำเนินการเพื่อแก้ไขปัญหาความเดือดร้อนของประชาชนในพื้นที่ตำบลหนองแวง จึงดำเนินการจัดทำงบประมาณรายจ่ายประจำปีงบประมาณ พ.ศ. 2566 เพื่อนำไปใช้จ่ายในการแก้ไขปัญหาความเดือดร้อนของประชาชน ดังนั้น เพื่อให้เป็นไปตามระเบียบกระทรวงมหาดไทยว่าด้วยการจัดทำแผนพัฒนาองค์กรปกครองส่วนท้องถิ่น พ.ศ. 2548 แก้ไขเพิ่มเติมถึง (ฉบับที่ 3) พ.ศ. 2561 จึงจำเป็นต้องจัดเตรียมแผนงาน โครงการพัฒนาที่ยังไม่ได้บรรจุอยู่ในแผนพัฒนาท้องถิ่นขององค์การบริหารส่วนตำบลหนองแวงให้สามารถดำเนินการแก้ไขปัญหาในพื้นที่ได้อย่างเหมาะสม โดยการจัดทำแผนพัฒนาท้องถิ่น (พ.ศ. 2566 – 2570) การเพิ่มเติม (ครั้งที่ 1) พ.ศ. 2565 ในครั้งนี้จะเกิดประโยชน์สูงสุดแก่ประชาชนและองค์กรเป็นสำคัญ โดยถือปฏิบัติตามระเบียบกระทรวงมหาดไทยว่าด้วยการจัดทำแผนพัฒนาองค์กรปกครองส่วนท้องถิ่น พ.ศ. 2548 และแก้ไขเพิ่มเติม (ฉบับที่ 3) พ.ศ. 2561 ข้อ 22 เพื่อประโยชน์ของประชาชน การเพิ่มเติมแผนพัฒนาท้องถิ่น ให้องค์กรปกครองส่วนท้องถิ่นดำเนินการตามขั้นตอน ดังนี้

(๑) คณะกรรมการสนับสนุนการจัดทำแผนพัฒนาท้องถิ่นจัดทำร่างแผนพัฒนาท้องถิ่นที่เพิ่มเติมพร้อมเหตุผลและความจำเป็นเพื่อเสนอคณะกรรมการพัฒนาท้องถิ่น

(๒) คณะกรรมการพัฒนาท้องถิ่นและประชาคมท้องถิ่นพิจารณาร่างแผนพัฒนาท้องถิ่นที่เพิ่มเติมให้สภาองค์การบริหารส่วนตำบลพิจารณาตามมาตรา ๔๖ แห่งพระราชบัญญัติสภาตำบลและองค์การบริหารส่วนตำบล พ.ศ. ๒๕๓๗ ด้วย

เมื่อแผนพัฒนาท้องถิ่นที่เพิ่มเติมได้รับความเห็นชอบแล้ว ให้ส่งแผนพัฒนาท้องถิ่นดังกล่าวให้ผู้บริหารท้องถิ่นประกาศใช้ พร้อมทั้งปิดประกาศให้ประชาชนทราบโดยเปิดเผยไม่น้อยกว่าสามสิบวัน นับแต่วันที่ผู้บริหารท้องถิ่นประกาศใช้

## ส่วนที่ 2

### สภาพทั่วไปและข้อมูลพื้นฐานที่สำคัญขององค์การบริหารส่วนตำบลหนองแวง

#### ความเป็นมาของสภาตำบลและองค์การบริหารส่วนตำบล

องค์การบริหารส่วนตำบล (อบต.) คือ หน่วยการบริหารราชการส่วนท้องถิ่น มีฐานะเป็นนิติบุคคลและราชการส่วนท้องถิ่น จัดตั้งขึ้นตาม [พระราชบัญญัติสภาตำบลและองค์การบริหารส่วนตำบล พ.ศ. 2537](#) ซึ่งประกาศใช้ในวันที่ 2 ธันวาคม 2537 และมีผลใช้บังคับตั้งแต่วันที่ 2 มีนาคม 2538 และมีฉบับแก้ไขเพิ่มเติมในเวลาต่อมา พระราชบัญญัติฉบับนี้ได้ส่งผลให้มี [การกระจายอำนาจ](#) สู่องค์กรประชาชนในระดับตำบลอย่างมาก โดยได้ยกฐานะ [สภาตำบล](#) ซึ่งมีรายได้ตามเกณฑ์ คือ มีรายได้ไม่รวมเงินอุดหนุนในปีงบประมาณที่ล่วงมาติดต่อกัน 3 ปี เฉลี่ยไม่ต่ำกว่าปีละ 150,000 บาท ขึ้นเป็นองค์การบริหารส่วนตำบล กล่าวได้ว่าการจัดตั้งองค์การบริหารส่วนตำบลนี้เป็นผลผลิตหนึ่งของกระแสของสังคมที่ต้องการจะ [ปฏิรูปการเมือง](#) ดังนั้น องค์การบริหารส่วนตำบลจึงเป็นมิติหนึ่งของความพยายามในการปฏิรูปการเมืองโดยการกระจายอำนาจสู่ท้องถิ่น

โครงสร้างขององค์การบริหารส่วนตำบล ตามพระราชบัญญัติสภาตำบลและองค์การบริหารส่วนตำบล พ.ศ.2537 กำหนดให้ประกอบด้วย [สภาองค์การบริหารส่วนตำบล](#) และ [คณะกรรมการบริหาร สภาองค์การบริหารส่วนตำบล](#) ประกอบด้วย สมาชิกสภา 2 ประเภท ประเภทที่ 1 เป็นสมาชิกสภาโดยตำแหน่ง ประกอบด้วย กำนัน ผู้ใหญ่บ้านทุกหมู่บ้าน และแพทย์ประจำตำบล ประเภทที่ 2 เป็นสมาชิกที่มาจากกรเลือกตั้งโดยประชาชนหมู่บ้านละ 2 คน ส่วน [คณะกรรมการบริหาร](#) ประกอบด้วย กำนันเป็นประธานโดยตำแหน่ง ผู้ใหญ่บ้านอีกไม่เกิน 2 คน และสมาชิกสภาที่มาจากกรเลือกตั้งอีกไม่เกิน 4 คน รวมแล้วมีคณะกรรมการบริหารได้ไม่เกิน 7 คน

ต่อมาในปี พ.ศ. 2542 พระราชบัญญัติสภาตำบลและองค์การบริหารส่วนตำบล พ.ศ.2537 ได้มีการแก้ไขเพิ่มเติมโดยพระราชบัญญัติสภาตำบลและองค์การบริหารส่วนตำบล พ.ศ.2542 (ฉบับที่ 3) เพื่อให้สอดคล้องกับบทบัญญัติตามรัฐธรรมนูญ ในหมวด 9 ว่าด้วยการปกครองส่วนท้องถิ่น มาตรา 285 ที่กำหนดให้องค์กรปกครองท้องถิ่นต้องมี [สภาท้องถิ่นและคณะผู้บริหารท้องถิ่น](#) หรือผู้บริหารท้องถิ่น สมาชิกสภาท้องถิ่นต้องมาจากการเลือกตั้ง คณะผู้บริหารท้องถิ่นหรือผู้บริหารท้องถิ่นให้มาจากการเลือกตั้งโดยตรงของประชาชน หรือมาจากความเห็นชอบของสภาท้องถิ่น

ในปีกลางปี พ.ศ. 2546 รัฐสภาได้มีการปรับปรุงแก้ไขพระราชบัญญัติสภาตำบลและองค์การบริหารส่วนตำบล พ.ศ. 2537 แก้ไขเพิ่มเติม ฉบับที่ 4 พ.ศ. 2546 ซึ่งมีผลบังคับใช้ตั้งแต่วันที่ 18 มิถุนายน พ.ศ. 2546 โดยได้มีการยกเลิกชื่อเรียก [คณะกรรมการบริหารและกรรมการบริหาร](#) โดยเปลี่ยนชื่อเรียกจาก [คณะผู้บริหาร หรือชื่อเรียก ประธานกรรมการบริหาร](#) เปลี่ยนเป็น [นายกองค์การบริหารส่วนตำบล รองประธานกรรมการบริหาร](#) เปลี่ยนเป็น [รองนายกองค์การบริหารส่วนตำบล](#) เปลี่ยนชื่อเรียก [ข้อบังคับตำบล](#) เป็น [ข้อบัญญัติองค์การบริหารส่วนตำบล](#) และยกเลิกไม่ให้ ปลัดองค์การบริหารส่วนตำบลเป็นเลขานุการคณะผู้บริหาร

ในที่สุดในช่วงปลายปี พ.ศ. 2546 ก็มีการเปลี่ยนแปลงทั้งใหญ่ในประวัติศาสตร์การปกครองท้องถิ่นของไทย เมื่อรัฐสภาได้พิจารณาผ่านกฎหมายท้องถิ่นแก้ไขเพิ่มเติม 3 ฉบับ อันได้แก่ [พระราชบัญญัติองค์การบริหาร](#)

ส่วนจังหวัด (ฉบับที่ 3) พ.ศ. 2546 พระราชบัญญัติเทศบาล (ฉบับที่ 12) และพระราชบัญญัติสภาตำบลและองค์การบริหารส่วนตำบล (ฉบับที่ 5) พ.ศ. 2546 โดยเนื้อหาสาระสำคัญของกฎหมายทั้ง 3 ฉบับ คือ การกำหนดให้ฝ่ายบริหารขององค์กรปกครองท้องถิ่นมาจากการเลือกตั้งโดยตรงของประชาชนในท้องถิ่น

ฉะนั้น จึงกล่าวได้ว่านับตั้งแต่การประกาศใช้กฎหมายทั้ง 3 ฉบับนี้แล้ว ผู้บริหารขององค์กรปกครองส่วนท้องถิ่นทุกรูปแบบของไทยมาจากการเลือกตั้งโดยตรงของประชาชนเหมือนกันหมดทั้งประเทศ

#### **ประวัติและความเป็นมาขององค์การบริหารส่วนตำบลหนองแวง**

นับแต่ปี พ.ศ. 2538 สภาตำบลหนองแวง จัดตั้งขึ้นตาม พระราชบัญญัติสภาตำบลและองค์การบริหารส่วนตำบล พ.ศ. 2537 โดยมี “คณะกรรมการสภาตำบล” ที่มี นายบุญหลั่น อุไซย กำนันหนองแวง เป็นประธานกรรมการบริหารโดยตำแหน่ง มีผู้ใหญ่บ้าน แพทย์ประจำตำบล และกรรมการผู้ทรงคุณวุฒิที่มาจากการเลือกตั้งของราษฎรหมู่บ้านละ 1 คน เป็นกรรมการ โดยที่ทำการสภาตำบลหนองแวง ตั้งอยู่ที่ บ้านหนองโตน หมู่ที่ 8 ตำบลหนองแวง

ในปี พ.ศ. 2539 ได้ยกฐานะ สภาตำบล ให้จัดตั้งเป็นองค์การบริหารส่วนตำบล เมื่อวันที่ ๑๙ มกราคม พ.ศ. ๒๕๓๙ ตามประกาศกระทรวงมหาดไทย เรื่อง จัดตั้งองค์การบริหารส่วนตำบล ลงประกาศในราชกิจจานุเบกษา เล่ม 113 ตอนที่ 9 ง ลงวันที่ 30 มกราคม 2539 หน้าที่ 145 ลำดับที่ 1408

ต่อมาในปี พ.ศ. 2541 ได้ตั้งที่ทำการแห่งใหม่อยู่ที่ องค์การบริหารส่วนตำบลหนองแวง บ้านสิงห์ไคล หมู่ที่ 3 ตำบลหนองแวง อำเภอเกษตรวิสัย จังหวัดร้อยเอ็ด ในปัจจุบัน

#### **ประวัติของผู้ดำรงตำแหน่งของผู้บริหาร**

1. นายบุญหลั่น อุไซย ตำแหน่ง ประธานกรรมการบริหาร ตั้งแต่ปี พ.ศ. 2539 ถึง 2541
2. นายสำเร็จ ชมภู ตำแหน่ง ประธานกรรมการบริหาร ตั้งแต่ปี พ.ศ. 2541 ถึง 2542
3. นายชัยศรี โธงมาตย์ ตำแหน่ง ประธานกรรมการบริหาร ตั้งแต่ปี พ.ศ. 2542 ถึง 2544
4. นายไพรัช พลหนองแวง ตำแหน่ง ประธานกรรมการบริหาร ตั้งแต่ปี พ.ศ. 2544 ถึง 2546
5. นายไพรัช พลหนองแวง ตำแหน่ง นายกองค์การบริหารส่วนตำบล ตั้งแต่ปี พ.ศ. 2547 ถึง 2548
6. นายบุญเลิศ ไชยราช ตำแหน่ง นายกองค์การบริหารส่วนตำบล ตั้งแต่วันที่ 18 กรกฎาคม พ.ศ. 2547 ถึง วันที่ 17 กรกฎาคม พ.ศ. 2551
7. นายสมศรี โยธาจันทร์ ตำแหน่ง นายกองค์การบริหารส่วนตำบล ตั้งแต่วันที่ 24 สิงหาคม พ.ศ. 2551 ถึง วันที่ 23 สิงหาคม พ.ศ. 2555
8. นายสมศรี โยธาจันทร์ ตำแหน่ง นายกองค์การบริหารส่วนตำบล ตั้งแต่วันที่ 30 กันยายน พ.ศ. 2555 ถึง วันที่ 6 พฤศจิกายน พ.ศ. 2562
9. สิบตำรวจตรี ปรีชา ปามา ตำแหน่ง ปลัดองค์การบริหารส่วนตำบล ปฏิบัติหน้าที่ นายกองค์การบริหารส่วนตำบล ตั้งแต่ ปี พ.ศ. 2562 ถึง 2564

10. นางกัลยา นารีไผ่ ตำแหน่ง นายกองค์การบริหารส่วนตำบล ตั้งแต่วันที่ 21 ธันวาคม พ.ศ. 2564 ถึง ปัจจุบัน

## 1. ด้านกายภาพ

### 1.1 ที่ตั้งและอาณาเขต

ในท้องที่ตำบลหนองแวง มีเขตการปกครองรวม 15 หมู่บ้าน คือ หมู่ที่ 1 บ้านหัวหนองแวง, หมู่ที่ 2 บ้านเหนือ, หมู่ที่ 3 บ้านสิงห์โคก, หมู่ที่ 4 บ้านอีเม้ง, หมู่ที่ 5 บ้านหนองซ่าง, หมู่ที่ 6 บ้านหนองฮี, หมู่ที่ 7 บ้านหนองผึ่ง, หมู่ที่ 8 บ้านหนองโตน, หมู่ที่ 9 บ้านหัวหนอง, หมู่ที่ 10 บ้านเหล่า, หมู่ที่ 11 บ้านหนองสระพัง, หมู่ที่ 12 บ้านเหนือ, หมู่ที่ 13 บ้านดอยกอย, หมู่ที่ 14 บ้านปาม่วง, หมู่ที่ 15 บ้านเหล่าดอกไม้ มีอาณาเขต ดังนี้

**ทิศเหนือ** ติดต่อดำบลป่าสังข์ อำเภोजตุรพักตรพิมาน จังหวัดร้อยเอ็ด โดยมีแนวเขตเริ่มต้นจากจุดตัดถนนปัทมานนท์ (สายร้อยเอ็ด - สุรินทร์) ตรงกิโลเมตร ที่ 43-44 บริเวณพิกัด U C 475418 ติดกับลำเสียวน้อยไปทางทิศตะวันออกเฉียงเหนือห่างจากบ้านหนองซ่าง หมู่ที่ 5 ตำบลหนองแวง อำเภอเกษตรวิสัย โดยมีแนวแบ่งเขตอำเภोजตุรพักตรพิมาน กับ อำเภอเกษตรวิสัย เป็นเส้นแบ่งเขตไปทางทิศตะวันออกเฉียงเหนือ สิ้นสุดที่บริเวณพิกัด U C 587440 รวมระยะทางด้านทิศเหนือประมาณ 11 กิโลเมตร

**ทิศตะวันออก** ติดต่อดำบลสิงห์โคก อำเภอเกษตรวิสัย จังหวัดร้อยเอ็ด โดยมีแนวเขตเริ่มต้นจากบริเวณพิกัด U C 587440 ลงมาทางทิศตะวันตกเฉียงใต้ ผ่านที่นาของราษฎรใช้ค้ำนาเป็นแนวเขตห่างจากบ้านอีเม้ง หมู่ที่ 4 ตำบลหนองแวง ด้านทิศเหนือระยะทางประมาณ 1 กิโลเมตร ห่างจากบ้านเหล่างาม หมู่ที่ 2 ตำบลสิงห์โคก อำเภอเกษตรวิสัย ประมาณ 100 เมตร สิ้นสุดที่ บริเวณพิกัด U C 536347 รวมระยะทางด้านทิศตะวันออกประมาณ 11 กิโลเมตร

**ทิศใต้** ติดต่อดำบลเกษตรวิสัย อำเภอเกษตรวิสัย จังหวัดร้อยเอ็ด โดยมีแนวเขตเริ่มต้นจาก บริเวณพิกัด U C 536347 ตรงไปทางทิศตะวันตกเฉียงเหนือจรดกับถนนปัทมานนท์ (ร้อยเอ็ด - สุรินทร์) ห่างจากบ้านคุดผง หมู่ที่ 2 ตำบลเหล่าหลวง อำเภอเกษตรวิสัย ระยะห่างประมาณ 700 เมตร สิ้นสุดที่บริเวณพิกัด U C 484365 รวมระยะทางด้านทิศใต้ประมาณ 5 กิโลเมตร

**ทิศตะวันตก** ติดต่อดำบลเหล่าหลวง อำเภอเกษตรวิสัย จังหวัดร้อยเอ็ด โดยมีแนวเขตเริ่มต้นจากบริเวณพิกัด U C 484365 เลียบไปตามถนนปัทมานนท์ ขึ้นไปทางด้านทิศตะวันตกเฉียงเหนือ เป็นแนวเขตตำบลบริเวณพิกัด U C 475418 รวมระยะทางด้านทิศตะวันตกประมาณ 5.5 กิโลเมตร

ระยะทางห่างจากตัวอำเภอประมาณ 11 กิโลเมตร มีเนื้อที่ประมาณ 62.80 ตารางกิโลเมตร หรือ 38,787 ไร่ มีอาณาเขตติดต่อกับตำบลใกล้เคียงดังนี้

### 1.2 ลักษณะภูมิประเทศ

ลักษณะภูมิประเทศของตำบลหนองแวงมีพื้นที่ส่วนใหญ่เป็นที่ราบเป็นที่นาเป็นส่วนใหญ่ เป็นดินร่วนปนทราย และมีที่ดอนเป็นบางส่วน ดินมีความอุดมสมบูรณ์ปานกลางจากสภาพพื้นที่ส่วนใหญ่ มีลำน้ำเสียวเล็กไหลผ่านด้านล่างของตำบล จึงมักประสบกับปัญหาความแห้งแล้งในช่วงฤดูแล้ง และน้ำท่วมในช่วงฤดูฝน

### 1.3 ลักษณะสภาพภูมิอากาศ

ลักษณะทั่วไปมี 3 ฤดู คือ ฤดูร้อน ฤดูฝน ฤดูหนาว สำหรับภูมิอากาศทั่วไปมีอากาศร้อนและแห้งแล้ง ในฤดูร้อนและมีอากาศหนาวเย็นในฤดูหนาว ส่วนฤดูฝนได้รับลมมรสุมตะวันออกเฉียงใต้ทำให้อากาศชุ่มชื้นและมีฝนตกทั่วไป

### 1.4 ลักษณะสภาพดิน

ตำบลหนองแวงมีลักษณะพื้นที่เป็นที่ราบปนที่ดอน ลักษณะของดินเป็นดินร่วนปนทราย ระดับความสมบูรณ์ของดินอยู่ในระดับพอใช้ และชุมชนมีการใช้ประโยชน์ที่ดินสำหรับเป็นที่อยู่อาศัยและเกษตรกรรม ประมาณ 23,928 ไร่

### 1.5 ลักษณะแหล่งน้ำ

ตำบลหนองแวงมีแหล่งน้ำธรรมชาติที่สำคัญ คือลำน้ำเสียวน้อย ซึ่งไหลผ่านทางตอนล่างของตำบล แต่ไม่สามารถนำมาใช้ประโยชน์ได้มากนักเนื่องจากไม่มีที่กักเก็บน้ำไว้ในฤดูแล้ง และขาดคลองส่งน้ำเข้าไปในพื้นที่เกษตร ปริมาณน้ำฝนมีมากในฤดูฝนจึงไหลลงสู่แม่น้ำมูลไปหมด และบางครั้งก็ล้นตลิ่งทำให้เกิดน้ำท่วมสร้างความเสียหายให้กับพื้นที่การเกษตรมาตลอด

### 1.6 ลักษณะของไม้และป่าไม้

ตำบลหนองแวงมีป่าเป็นป่าเบญจพรรณ มีพื้นที่ป่าสาธารณะประโยชน์ไม่สมบูรณ์ จำนวน 9 แห่ง และกำลังพัฒนาพื้นที่ป่าไม้ใช้เป็นแหล่งน้ำอาหาร เช่น เก็บหาของป่า เห็ด ไม้พื้น เป็นต้น จำนวน 1 แห่ง คือ ป่าดงสิงห์โคก มีพื้นที่ประมาณ 508 ไร่ 1 งาน 46 ตารางวา และมีไม้ปลูกตามสวนของประชาชนบางส่วน

## 2. ด้านการเมือง/การปกครอง

### 2.1 เขตการปกครอง /

องค์การบริหารส่วนตำบลหนองแวง ประกอบไปด้วย หมู่บ้าน จำนวน 15 หมู่บ้าน และจัดระเบียบการปกครองหมู่บ้าน ตามกฎหมายลักษณะการปกครองท้องที่พุทธศักราช 2457 และแก้ไขเพิ่มเติมการบริหารงานของหมู่บ้าน มีองค์ประกอบที่สำคัญ ดังนี้

- |                        |                        |
|------------------------|------------------------|
| (1) กำนัน              | (2) ผู้ใหญ่บ้าน        |
| (3) ผู้ช่วยผู้ใหญ่บ้าน | (4) คณะกรรมการหมู่บ้าน |

### 2.2 การเลือกตั้ง

การแบ่งเขตการเลือกตั้งจังหวัดร้อยเอ็ดแบ่งการเลือกตั้งสมาชิกผู้แทนราษฎร 7 เขต มีสมาชิกผู้แทนราษฎร 7 คน โดยใช้เขตพื้นที่ทั้งจังหวัดร้อยเอ็ดเป็นเขตการเลือกตั้ง

องค์การบริหารส่วนตำบลหนองแวง อยู่เขตการเลือกตั้งที่ 2 อำเภอเกษตรวิสัย ประกอบด้วย ตำบลหนองแวง, ตำบลเหล่าหลวง, ตำบลน้ำอ้อม, ตำบลโนนสว่าง และตำบลบ้านฝาง เลือกตั้งสมาชิกผู้แทนราษฎร 1 คน และได้จัดการเลือกตั้งผู้บริหารท้องถิ่นและสมาชิกสภาองค์การบริหารส่วนตำบลหนองแวง เมื่อปี พ.ศ. 255

ราษฎรส่วนใหญ่มีความตื่นตัวทางการเมืองพอสมควร และมีส่วนร่วมทางการเมืองโดยใช้สิทธิเลือกตั้ง และสมัครรับเลือกตั้งเป็นผู้นำท้องถิ่น



### 3. ประชากร

#### 3.1 ข้อมูลเกี่ยวกับจำนวนประชากร (ข้อมูลเปรียบเทียบย้อนหลัง 3 - 5 ปี และการคาดการณ์ในอนาคต)

จำนวนประชากรในเขตตำบลหนองแวง อำเภอเกษตรวิสัย จังหวัดร้อยเอ็ด ย้อนหลัง 3 ปี ดังนี้

- ปี พ.ศ. 2562 จำนวน 2,050 ครัวเรือน ประชากร 7,858 คน ความหนาแน่นของประชากร 125.13 คน/ตารางกิโลเมตร (ข้อมูล ณ เดือน กันยายน)

- ปี พ.ศ. 2563 จำนวน 2,081 ครัวเรือน ประชากร 7,840 คน ความหนาแน่นของประชากร 124.84 คน/ตารางกิโลเมตร (ข้อมูล ณ เดือน กันยายน)

- ปี พ.ศ. 2564 จำนวน 2,105 ครัวเรือน ประชากร 7,789 คน ความหนาแน่นของประชากร 124.03 คน/ตารางกิโลเมตร (ข้อมูล ณ เดือน กันยายน)

#### ตารางแสดงจำนวนประชากร / หมู่บ้าน ในเขตตำบลหนองแวง

หมู่ที่	ชื่อหมู่บ้าน	ประชากร ปี 2562				ประชากร ปี 2563				ประชากร ปี 2564			
		ชาย	หญิง	รวม	ครัวเรือน	ชาย	หญิง	รวม	ครัวเรือน	ชาย	หญิง	รวม	ครัวเรือน
1	บ้านหัวหนองแวง	272	296	568	159	272	297	569	164	265	293	558	166
2	บ้านเหนือ	235	222	457	118	227	220	447	118	224	218	442	118
3	บ้านสิงห์โคก	268	261	529	136	268	258	526	140	269	258	527	140
4	บ้านอีเม้ง	429	438	867	216	427	426	662	217	429	434	863	219
5	บ้านหนองข้าง	507	524	1,031	240	504	521	1,025	242	497	520	1017	246
6	บ้านหนองฮี	254	232	486	124	248	232	480	127	242	228	470	128
7	บ้านหนองผึ่ง	105	123	228	73	103	127	280	74	100	127	227	75
8	บ้านหนองโตน	182	207	389	88	182	207	389	88	181	203	384	90
9	บ้านหัวหนอง	354	351	705	206	357	352	709	207	353	354	707	210
10	บ้านเหล่า	420	459	879	236	416	460	876	239	414	463	877	243
11	บ้านหนองสระพัง	232	231	463	142	230	229	459	142	226	229	455	143
12	บ้านเหนือ	317	376	693	177	322	377	699	180	313	378	691	183
13	บ้านดอนกอย	144	133	277	64	144	130	274	64	143	129	272	65
14	บ้านป่าม่วง	73	78	151	38	76	78	154	38	77	80	157	38
15	บ้านเหล่าดอกไม้	71	64	135	40	76	65	141	41	76	66	142	41
รวม		3,863	3,995	7,858	2,057	3,852	3,986	7,840	2,081	3,809	3,980	7,789	2,105

ที่มา : สำนักบริหารการทะเบียน กรมการปกครอง อำเภอเกษตรวิสัย จังหวัดร้อยเอ็ด (ข้อมูล ณ วันที่ 30 เดือน กันยายน ของทุกปี)

การคาดประมาณประชากรในอนาคตเขตตำบลหนองแวง เป็นการคาดประมาณประชากรแต่ละรุ่นอายุที่เปลี่ยนแปลงไปแต่ละปีตามส่วนประกอบของการเปลี่ยนแปลงประชากร อันได้แก่ การเกิด การตาย และการย้ายถิ่น ความคิดสำคัญ “ประชากรรุ่นหนึ่งเมื่อเวลาผ่านไปจะมีผู้รอดชีพอยู่จำนวนหนึ่งที่มีผู้อายุเพิ่มขึ้นในช่วงเวลานั้น ประชากรในรุ่นเดียวกันจะตายไปบ้าง จะมีผู้ย้ายถิ่นเข้าหรือออกสุทธิมาเพิ่มหรือลดประชากรในรุ่นนั้นด้วย ประชากรรุ่นใหม่จะเกิดขึ้นจากการเกิดในช่วงเวลานั้นเพิ่มเข้ามาที่ฐานของพีระมิดประชากร เด็กรุ่นใหม่ที่เกิดจากรุ่นสตรีในวัยเจริญพันธุ์”

### 3.2 ช่วงอายุและจำนวนประชากร

#### ตารางจำนวนประชากรจำแนกตามอายุ และเพศ ในเขตตำบลหนองแวง

อายุ	ประชากร ปี 2562			ประชากร ปี 2563			ประชากร ปี 2564		
	ชาย	หญิง	รวม	ชาย	หญิง	รวม	ชาย	หญิง	รวม
0-4	170	152	322	156	151	307	151	153	304
5-9	206	189	395	202	179	381	173	189	362
10-14	199	190	389	191	177	368	208	162	370
15-19	243	240	483	230	220	450	191	203	394
20-24	316	305	621	305	296	601	300	253	553
25-29	304	307	611	308	305	613	307	342	649
30-34	270	249	519	170	325	495	292	258	550
35-39	277	275	552	279	255	534	229	240	469
40-44	338	376	714	287	292	579	310	325	635
45-49	389	427	816	338	376	714	356	403	759
50-54	342	355	697	348	427	775	373	387	760
55-59	265	247	512	351	371	722	289	287	576
60-64	179	191	370	208	209	417	218	243	461
65-69	159	192	351	148	175	323	170	182	352
70-74	119	134	253	126	153	279	119	154	273
75-79	58	97	155	65	102	167	82	100	182
80-84	25	50	75	26	50	76	21	61	82
85-89	15	21	36	9	17	26	16	28	44
90-94	7	6	13	3	6	9	4	5	9
95-99	-	3	3	0	4	4	0	4	4
100 ปีขึ้นไป	-	-	-	-	-	-	-	1	1
<b>รวม</b>	<b>3,881</b>	<b>4,006</b>	<b>7,887</b>	<b>3,750</b>	<b>4,090</b>	<b>7,840</b>	<b>3,809</b>	<b>3,980</b>	<b>7,789</b>

ที่มา : ระบบสถิติทางการทะเบียน สำนักบริหารการทะเบียน กรมการปกครอง (ข้อมูล ณ วันที่ 30 เดือน กันยายนของทุกปี)

#### 4. สภาพทางสังคม

##### 4.1 การศึกษา

- โรงเรียนประถมศึกษา	5	แห่ง
- โรงเรียนขยายโอกาสทางการศึกษา	1	แห่ง
- โรงเรียนมัธยมศึกษา	1	แห่ง
- ศูนย์ดิจิทัลชุมชนตำบลหนองแวง	1	แห่ง
- ศูนย์พัฒนาเด็กเล็ก	4	แห่ง

##### 4.2 สาธารณสุข

- โรงพยาบาลส่งเสริมสุขภาพตำบล	2	แห่ง
- ระบบการแพทย์ฉุกเฉิน (กู้ชีพ - กู้ภัย)	1	แห่ง

##### 4.3 ความปลอดภัยในชีวิตและทรัพย์สิน

- อยู่ในเขตบริการของ สภ.เกษตรวิสัย	1	แห่ง
- รถกู้ชีพ	1	คัน
- รถดับเพลิง	2	คัน

##### 4.4 มวลชนจัดตั้ง

1. อาสาสมัครป้องกันภัยฝ่ายพลเรือน	168	คน
2. อาสาสมัครกู้ชีพ	20	คน

##### 4.5 การสังคมสงเคราะห์

1. ผู้มีสิทธิได้รับเบี้ยยังชีพผู้สูงอายุ	1,278	คน
2. ผู้มีสิทธิได้รับเบี้ยยังชีพผู้พิการ	589	คน
3. ผู้มีสิทธิได้รับเบี้ยยังชีพผู้ป่วยเอดส์	17	คน

#### 5. ระบบบริการพื้นฐาน

##### 5.1 การคมนาคมขนส่ง (ทางบก, ทางน้ำ, ทางราง ฯลฯ)

ตำบลหนองแวงมีเส้นทางคมนาคมติดต่อกันได้ทุกหมู่บ้าน เส้นทางส่วนใหญ่เป็นถนนคอนกรีต ถนนลาดยาง และถนนลูกรังในพื้นที่การเกษตรจะมีปัญหาบ้างในฤดูฝนทำให้การขนผลผลิตทางการเกษตรเป็นไปได้ด้วยความยากลำบาก มีเส้นทางคมนาคม / ขนส่งที่เป็นเส้นทางหลักที่สำคัญ 7 สาย แบ่งเป็นดังนี้

ถนนทางหลวงชนบท จำนวน 2 สาย คือ

- สายที่ 1 ทช.ร.อ.3017 แยกจากทางหลวงแผ่นดินหมายเลข 214 (อ.เกษตรวิสัย - อ.สุวรรณภูมิ) ไปบ้านศรีโคตร ต.ศรีโคตร อ.จตุรพักตรพิมาน จ.ร้อยเอ็ด (ผ่านพื้นที่ อบต.หนองแวง ระยะทาง 7.3 กิโลเมตร)
- สายที่ 2 ทช.ร.อ.3034 จากบ้านแสบง ต.เกษตรวิสัย อ.เกษตรวิสัย ไปบ้านหนองทุ่ม ต.ป่าสังข์ อ.จตุรพักตรพิมาน จ.ร้อยเอ็ด (ผ่านพื้นที่ อบต.หนองแวง ระยะทาง 13.1 กิโลเมตร)

ถนนทางหลวงท้องถิ่นถ้ำไอน จำนวน 5 สาย คือ

- สายที่ 1 ร.อ.ถ.187-01 จากบ้านอีเม้ง - บ้านคูเมือง อ.เมืองสรวง (ระยะทาง 3,200 กิโลเมตร)

- สายที่ 2 รอ.ถ.187-02 จากบ้านหัวหนอง หมู่ที่ 9 - ถนนปัทมานนท์ ทางหลวงแผ่นดิน  
หมายเลข 214 (ระยะทาง 3,428.42 เมตร)
- สายที่ 3 รอ.ถ.187-03 จากบ้านหนองสระพัง หมู่ที่ 11 - บ้านโพนงอย ต.เกษตรวิสัย  
(ระยะทาง 5,304.85 เมตร)
- สายที่ 4 รอ.ถ.187-04 จากบ้านอี่เม้ง หมู่ที่ 4 - บ้านโคกมอน ต.ป่าสังข์ อ.จตุรพักตรพิมาน  
(ระยะทาง 810.50 เมตร)
- สายที่ 5 รอ.ถ.187-05 จากบ้านหนองโตน หมู่ที่ 8 - บ้านหนองซ้าง หมู่ที่ 5 ต.หนองแวง  
(ระยะทาง 1,913.17 เมตร)
- สายที่ 6 รอ.ถ.187-06 จากบ้านเหล่าดอกไม้ หมู่ที่ 15 - บ้านดอนคู ต.ป่าสังข์ อ.จตุรพักตรพิมาน  
(ระยะทาง 5,304.85 เมตร)
- สายที่ 7 รอ.ถ.187-07 จากบ้านหนองสระพัง หมู่ที่ 11 - บ้านหนองผึ้ง หมู่ที่ 7 ต.หนองแวง  
(ระยะทาง 810.50 เมตร)

5.1.1 ถนนคอนกรีตเสริมเหล็กภายในหมู่บ้าน ในเขตตำบลหนองแวงมี 128 สาย ระยะทางรวม 44,176.88 เมตร หรือ 44.18 กิโลเมตร ดังนี้

- 1) หมู่ที่ 1 มี 9 เส้น รวม 1,589 เมตร  
ที่ตั้ง : Latitude 15.718157 เหนือ , Longitude 103.644360 ตะวันออก
- 2) หมู่ที่ 2 มี 11 เส้น รวม 7,437.00 เมตร  
ที่ตั้ง : Latitude 15.732172 เหนือ , Longitude 103.636056 ตะวันออก
- 3) หมู่ที่ 3 มี 7 เส้น รวม 3,903.39 เมตร  
ที่ตั้ง : Latitude 15.746804 เหนือ , Longitude 103.648695 ตะวันออก
- 4) หมู่ที่ 4 มี 7 เส้น รวม 1,754.70 เมตร  
ที่ตั้ง : Latitude 15.765836 เหนือ , Longitude 103.665215 ตะวันออก
- 5) หมู่ที่ 5 มี 17 เส้น รวม 3,738.00 เมตร  
ที่ตั้ง : Latitude 15.774528 เหนือ , Longitude 103.624329 ตะวันออก
- 6) หมู่ที่ 6 มี 7 เส้น รวม 2,980.00 เมตร  
ที่ตั้ง : Latitude 15.754378 เหนือ , Longitude 103.618160 ตะวันออก
- 7) หมู่ที่ 7 มี 8 เส้น รวม 1,825.39 เมตร  
ที่ตั้ง : Latitude 15.749537 เหนือ , Longitude 103.603916 ตะวันออก
- 8) หมู่ที่ 8 มี 6 เส้น รวม 1,105.74 เมตร  
ที่ตั้ง : Latitude 15.758926 เหนือ , Longitude 103.624453 ตะวันออก
- 9) หมู่ที่ 9 มี 6 เส้น รวม 2,185.20 เมตร  
ที่ตั้ง : Latitude 15.753809 เหนือ , Longitude 103.603162 ตะวันออก

10) หมู่ที่ 10 มี 13 เส้น รวม 1,967.00 เมตร

ที่ตั้ง : Latitude 15.751589 เหนือ , Longitude 103.608280 ตะวันออก

11) หมู่ที่ 11 มี 8 เส้น รวม 4,555.17 เมตร

ที่ตั้ง : Latitude 15.719078 เหนือ , Longitude 103.640822 ตะวันออก

12) หมู่ที่ 12 มี 11 เส้น รวม 3,161.00 เมตร

ที่ตั้ง : Latitude 15.731393 เหนือ , Longitude 103.640555 ตะวันออก

13) หมู่ที่ 13 มี 7 เส้น รวม 2,754.60 เมตร

ที่ตั้ง : Latitude 15.756313 เหนือ , Longitude 103.645245 ตะวันออก

14) หมู่ที่ 14 มี 5 เส้น รวม 1,680.00 เมตร

ที่ตั้ง : Latitude 15.727066 เหนือ , Longitude 103.647825 ตะวันออก

15) หมู่ที่ 15 มี 6 เส้น รวม 3,827.69 เมตร

ที่ตั้ง : Latitude 15.769676 เหนือ , Longitude 103.646580 ตะวันออก

ที่มา : - ระยะทางการวัดจาก google map (ภาพถ่ายทางอากาศ)

- กองช่าง องค์การบริหารส่วนตำบลหนองแวง ข้อมูล ณ เดือน พฤศจิกายน 2563

#### 5.1.2 ถนนสายลูกรังเชื่อมต่อระหว่างหมู่บ้าน,ตำบล

1. สายบ้านหนองสระพัง ม.11 – บ้านโพนงอย
2. สายบ้านหนองซ่าง ม.5 – บ้านเหล่า ม.10
4. สายบ้านหนองซ่าง ม.5 – บ้านหัวหนอง ม.9
5. สายบ้านเหล่า ม.10 – บ้านหนองผึ่ง ม.7
6. สายบ้านอี่เม้ง หมู่ที่ 4 – บ้านสิงห์โคก
7. สายบ้านเหล่าดอกไม้ หมู่ที่ 15 – บ้านดอนตู
8. สายบ้านหนองซ่าง หมู่ที่ 5 – บ้านสำโรง
9. สายบ้านอี่เม้ง หมู่ที่ 4 – บ้านโคกมอน
10. สายบ้านเหนือ หมู่ที่ 12 – บ้านสิงห์โคก

ที่มา : กองช่าง องค์การบริหารส่วนตำบลหนองแวง ข้อมูล ณ เดือน พฤศจิกายน 2563

#### 5.2 การไฟฟ้า

- ประชาชนมีไฟฟ้าใช้ร้อยละ 100 ของจำนวนครัวเรือน

#### 5.3 การประปา

- ประชาชนมีประปาใช้ร้อยละ 100 ของจำนวนครัวเรือน

#### 5.4 โทรศัพท์

- มีการใช้บริการทั้งโทรศัพท์ประจำที่ครอบคลุมทุกพื้นที่ภายใต้การให้บริการของ บริษัท TOT, 3BB
- มีการให้บริการโทรศัพท์เคลื่อนที่ มีเครือข่ายครอบคลุมทั้งหมด โดยผู้ให้บริการ ได้แก่ Ais, Dtac และ True

#### 5.5 ระบบโลจิสติกส์ (Logistics) หรือการขนส่ง

- ไปรษณีย์ มีให้บริการ 1 แห่ง

### 6. ระบบเศรษฐกิจ

#### 6.1 การเกษตร

ประชากรส่วนใหญ่ของตำบลหนองแวงประกอบอาชีพเกษตรกรรม คือ การทำนาข้าวโดยการทำนาปีเป็นหลัก ส่วนอาชีพรองหรืออาชีพเสริม เช่น ปลูกผัก, ปลูกยาสูบ, เพาะเห็ดฟาง, เลี้ยงโค, กระบือ, สุกร, ไก่ ฯลฯ มีพื้นที่ถือครองทั้งหมด 30,230 ไร่ เฉลี่ย 17.53 ไร่/ครัวเรือน พื้นที่ทำนา 21,519 ไร่ เฉลี่ย 15 ไร่ / ครัวเรือน

ตารางแสดงขนาดการถือครองที่ดินทำการเกษตร ตำบลหนองแวง

บ้าน	หมู่ที่	พื้นที่นา ถือครอง (ไร่)	พื้นที่ถือครอง(ไร่)		รวมพื้นที่ถือครอง การเกษตร (ไร่)	เฉลี่ย/ ครัวเรือน (ไร่)
			(ไร่)	เฉลี่ย/ ครัวเรือน		
หัวหนองแวง	1	2,000	3,470	25	2,770	21
เหนือ	2	1,100	1,532	14	1,340	14
สิงห์ไคล	3	1,500	2,825	25	2,625	38
อี่เม้ง	4	2,200	2,636	13	2,536	14
หนองข้าง	5	1,500	1,958	10	1,794	10
หนองฮี	6	1,100	1,800	20	1,500	20
หนองผึ้ง	7	1,000	1,250	8	880	20
หนองโตน	8	884	1,480	21	900	17
หัวหนอง	9	3,100	3,020	19	2,832	18
เหล่า	10	1,624	2,400	12	2,200	17
หนองสระพัง	11	1,000	2,880	24	1,430	15
เหนือ	12	2,453	2,933	20	1,400	12
ดอนกอย	13	430	850	16	800	19
ป่าม่วง	14	617	650	21	495	21
เหล่าตอกไม้	15	311	546	15	426	15
รวม		21,519	30,230	17.53	23,928	15

ที่มา : สำนักงานเกษตรอำเภอเกษตรวิสัย, (ข้อมูล ณ เดือน ตุลาคม ของทุกปี)

## 6.2 การปศุสัตว์

ลักษณะการประกอบการปศุสัตว์ของตำบลหนองแวง ประชากรส่วนใหญ่จะเลี้ยงโค กระบือ รองลงมาคือ เลี้ยงปลา เลี้ยงไก่ เลี้ยงหมู ไว้เป็นอาชีพเสริม

## 6.3 การบริการ

- ปิมน้ำมันขนาด 2 หัวจ่าย/ปั๊มหยอดเหรียญ 5 แห่ง
- โรงสีข้าวขนาดเล็ก 16 โรง
- ร้านค้าเบ็ดเตล็ด 38 ร้าน
- ร้านซ่อมขนาดเล็ก 12 ร้าน

## 6.4 การพาณิชย์และกลุ่มวิสาหกิจชุมชน

- กลุ่มข้าวฮาง บ้านหัวหนองแวง ม. 1 โทร. 081-8724860
- กลุ่มเลี้ยงโคเนื้อเพื่อสร้างอาชีพ บ้านหนองแวง ม. 1
- กลุ่มเพิ่มผลผลิตการเกษตร บ้านอีเม้ง ม. ๔ โทร. 063-5875321
- กลุ่มจักสาน บ้านอีเม้ง ม. ๔ โทร. 0621351249
- กลุ่มผลิตเมล็ดพันธุ์ข้าวเหนียว บ้านอีเม้ง ม. ๔ โทร. 0635875321
- กลุ่มผลิตเมล็ดพันธุ์ข้าวชุมชน บ้านหนองข้าง ม. ๕ โทร. 081-3675617
- กลุ่มเลี้ยงโค บ้านหนองข้าง ม.๕ โทร. 083-3291107
- กลุ่มเลี้ยงไก่พันธุ์ไข่และนกกระทา บ้านหนองข้าง ม. ๕
- กลุ่มทำขนมโดนัท บ้านหนองข้าง ม. ๕
- กลุ่มประดับผ้า บ้านหนองข้าง ม. ๕ โทร. 087-8652110
- กลุ่มจักสานหมวกและตะกร้า บ้านหนองข้าง ม. ๕ โทร. 087-8652110
- กลุ่มจักสานตะกร้าและกระเป่าจากเส้นพลาสติก บ้านหนองฮี ม.6 โทร. 084-7431948
- กลุ่มเพิ่มผลผลิตการเกษตร บ้านหัวหนอง ม. ๙ โทร. 084-7027136
- ศูนย์ผลิตเมล็ดพันธุ์ข้าวชุมชน บ้านหัวหนอง ม. 9 โทร. 087-9474589
- กลุ่มข้าวฮางเพื่อสุขภาพ บ้านหัวหนอง ม. 9 โทร. 087-9870296
- กลุ่มเกษตรกรเลี้ยงโคขุน บ้านเหล่า ม.10
- กลุ่มผู้ปลูกข้าวหอมมะลิเพื่อเพิ่มผลผลิต บ้านเหล่า ม. 10 โทร. 087-0500349

## 7. ศาสนา ประเพณี วัฒนธรรม

### 7.1 การนับถือศาสนา ประชาชนส่วนใหญ่นับถือศาสนาพุทธ

7.1.1 วัดที่ได้รับพระราชทานวิสุงคามสีมา มี 7 แห่ง ได้แก่

- วัดหัวหนองแวง หมู่ที่ 1,11
- วัดโพธิ์ทอง หมู่ที่ 2,12

- วัดสุทธาวาส หมู่ที่ 3
- วัดไพธสณฑ์ หมู่ที่ 4
- วัดอินไตร หมู่ที่ 5
- วัดสว่างโพธิ์ศรี หมู่ที่ 7
- วัดป่าวังน้ำเย็น หมู่ที่ 9

7.1.2 วัดที่ยังไม่ได้รับพระราชทานวิสุงคามสีมา มี 5 แห่ง ได้แก่

- วัดศรีมงคล หมู่ที่ 8
- วัดสระทอง หมู่ที่ 6
- วัดเทพนิมิต (ธ) หมู่ที่ 15
- วัดป่าชัยมงคล หมู่ที่ 4
- วัดสรวงสุวรรณค์ หมู่ที่ 13

7.1.3 ที่พักรักษา มี 2 แห่ง ได้แก่

- วัดป่าอัมพวัน หมู่ที่ 14
- ที่พักสงฆ์บ้านเหนือ หมู่ที่ 12

## 7.2 ประเพณีและงานประจำปี

1. เดือนมกราคม บุญประเพณีตักบาตร ขึ้นปีใหม่
2. เดือนกุมภาพันธ์ บุญข้าวจี
3. เดือนมีนาคม บุญพะเหวด
4. เดือนเมษายน บุญสงกรานต์
5. เดือนพฤษภาคม บุญเบิกบ้าน
6. เดือนมิถุนายน บุญบั้งไฟ
7. เดือนกรกฎาคม บุญเข้าพรรษา
8. เดือนสิงหาคม บุญข้าวประดับดิน
9. เดือนกันยายน บุญข้าวสาก
10. เดือนตุลาคม บุญออกพรรษา
11. เดือนพฤศจิกายน บุญกฐิน
12. เดือนธันวาคม บุญปรีวาสมงคล
13. ประเพณีบุญทอดเทียนรวม จัดกิจกรรมในช่วงก่อนออกพรรษา เดือน ตุลาคม

## 7.3 ภูมิปัญญาท้องถิ่น ภาษาถิ่น

- การจักสานกระติบข้าว หรือก่องข้าวเหนียว จากไม้ไผ่
- การจักสานตะกร้า จากไม้ไผ่
- การทอผ้าไหม, ผ้าซิด
- ภาษาถิ่น ใช้ภาษาอีสาน

## 7.4 OTOP สินค้าพื้นบ้านและของที่ระลึก

- ผ้าไหมมัดหมี่ ผลิตจากเส้นไหมธรรมชาติหรือจากไหมประดิษฐ์โพร



- ฝ้ายขีด ผลิตจากเส้นไหมธรรมชาติหรือจากไหมประดิษฐ์โพร

- สีสื่อทอ

- หมวกต้นกก

- ตะกร้าพลาสติก

## 8. ทรัพยากรธรรมชาติ

### 8.1 แหล่งน้ำ

#### 1. ฝาย มีจำนวน 24 แห่ง

##### 1.1 คลองน้ำลำเสียวน้อย มี 4 แห่ง ดังนี้

- 1) ฝายทดน้ำหนองวังเรือ บ้านหัวหนองแวง ม.1 (ตามแบบถนนน้ำล้นผ่าน  
อบต.หนองแวง)
- 2) ฝายทดน้ำบ้านเหนือ บ้านเหนือ ม.2,12 (ตามแบบชลประทาน)
- 3) ฝายทดน้ำหนองส้มโฮง บ้านเหนือ ม.2,12 (ตามแบบ มข.27)
- 4) ฝายทดน้ำโนนโหลโหล บ้านเหล่า ม.10 (ตามแบบ มข.27)

##### 1.2 คลองน้ำฮ่องแฮ่ มี 11 แห่ง ดังนี้

- 1) ฝายทดน้ำฮ่องแฮ่บ้านเหล่าดอกไม้ ม.15, บ้านหนองข้าง ม.5 (ตามแบบ มข.27)
- 2) ฝายทดน้ำฮ่องแฮ่ บ้านหนองข้าง ม.5 (ตามแบบ มข.27)
- 3) ถนนน้ำล้นผ่านบ้านหนองโตน ม.8 บ้านหัวหนองแวง ม.1 (ตามแบบถนนน้ำล้น  
ผ่าน อบต.หนองแวง)
- 4) ฝายทดน้ำบ้านหนองโตน ม.8 (ตามแบบ มข.27)
- 5) ถนนน้ำล้นผ่านบ้านสิงห์ไคล ม.3 (ตามแบบถนนน้ำล้นผ่าน อบต.หนองแวง)
- 6) ฝายทดน้ำฮ่องแฮ่ บ้านสิงห์ไคล ม.3 (ตามแบบ มข.27)
- 7) ฝายทดน้ำฮ่องแฮ่ บ้านสิงห์ไคล ม.3 (ตามแบบ มข.27)
- 8) ฝายทดน้ำฮ่องแฮ่ บ้านเหนือ ม.2,12 - บ้านหนองฮี ม.6 (ตามแบบ มข.27)
- 9) ฝายทดน้ำฮ่องแฮ่ บ้านเหนือ ม.2,12 - บ้านหนองฝั่ง ม.7 (ตามแบบ มข.27)
- 10) ถนนน้ำล้นผ่าน บ้านเหนือ ม.2,12 (ตามแบบของกรมทรัพยากรน้ำ กระทรวง  
ทรัพยากรธรรมชาติและสิ่งแวดล้อม)
- 11) ถนนน้ำล้นผ่าน บ้านเหนือ ม.2,12 (ตามแบบถนนน้ำล้นผ่าน อบต.หนองแวง)

##### 1.3 คลองน้ำร่องพานมูล มี 2 แห่ง ดังนี้

- 1) ถนนน้ำล้นร่องพานมูล บ้านหนองข้าง ม.5 (ตามแบบของกรมทรัพยากรน้ำ  
กระทรวงทรัพยากรธรรมชาติและสิ่งแวดล้อม)
- 2) ฝายทดน้ำร่องพานมูล บ้านหนองข้าง ม.5 - ตำบลดงกลาง (ตามแบบ มข.27)

#### 1.4 คลองส่งน้ำร่องก้อม มี 5 แห่ง ดังนี้

- 1) ฝ่ายทดน้ำร่องก้อมบ้านเหล่าดอกไม้ ม.15 (ตามแบบ มข.27)
- 2) ฝ่ายทดน้ำร่องก้อมบ้านอี่เม็ง ม.4 (ตามแบบ มข.27) จุดที่ให้นายบุญมี เสมียนรัมย์
- 3) ฝ่ายทดน้ำร่องก้อมบ้านอี่เม็ง ม.4 (ตามแบบของกรมทรัพยากรน้ำฯ)
- 4) ฝ่ายทดน้ำร่องก้อมบ้านอี่เม็ง ม.4 (ตามแบบ มข.27) จุดที่ให้นายอรรค อุ๋นเพ็ง
- 5) ฝ่ายทดน้ำร่องก้อมบ้านอี่เม็ง ม.4 , ตำบลคูเมือง (ตามแบบ มข.27)

จุดที่ให้นายนายชาติ พิมพ์บอล

#### 1.5 คลองส่งน้ำเตาหลิว มี 1 แห่ง ดังนี้

- 1) ฝ่ายทดน้ำคลองส่งน้ำเตาหลิวบ้านอี่เม็ง ม.4 จากบ้านคูเมืองไปตำบลสิงห์โคก (ตามแบบ มข.27)

#### 1.6 คลองส่งน้ำร่องหว่า มี 1 แห่ง ดังนี้

- 1) ฝ่ายทดน้ำคลองส่งน้ำร่องหว่าบ้านหนองข้าง ม.5 (ตามแบบ มข.27)

#### 1.7 อ่างเก็บน้ำหนองแวง มี 1 แห่ง ดังนี้

- 1) ถนนน้ำล้นผ่านบ้านหนองแวง บ้านหัวหนองแวง ม.1 (ตามแบบถนนน้ำล้นผ่าน กรมชลประทาน)

### 2. คลองน้ำ (ลำน้ำ,คลอง,ร่อง) มีจำนวน 13 สาย

- |                       |  |
|-----------------------|--|
| 1. ลำเสียวน้อย        | ที่ตั้ง หมู่ที่ 1, 2, 7, 9, 10, 11, 12 |
| 2. ฮ่องแฮ่            | ที่ตั้ง หมู่ที่ 2,3,5,8,12,13,15,      |
| 3. ร่องข้าง           | ที่ตั้ง หมู่ที่ 5,15                   |
| 4. ร่องก้อม           | ที่ตั้ง หมู่ที่ 4,15                   |
| 5. ร่องพานมูล         | ที่ตั้ง หมู่ที่ 5                      |
| 6. ร่องโค่น (ร่องหมู) | ที่ตั้ง หมู่ที่ 3,4,8                  |
| 7. ฮ่องหนองแก         | ที่ตั้ง หมู่ที่ 1,11,12                |
| 8. คลองหนองบักไซ่     | ที่ตั้ง หมู่ที่ 1                      |
| 9. ร่องหว่า           | ที่ตั้ง หมู่ที่ 5                      |
| 10. ร่องส่องแมว       | ที่ตั้ง หมู่ที่ 6,10                   |
| 11. ห้วยทับร่อง       | ที่ตั้ง หมู่ที่ 7,9,11                 |
| 12. ห้วยเต่าหลิว      | ที่ตั้ง หมู่ที่ 4                      |
| 13. คลองส่งน้ำวังเรือ | ที่ตั้ง หมู่ที่ 1,11                   |

### 3. หนองน้ำ มีจำนวน 17 แห่ง

1. หนองแขง ที่ตั้ง บ้านหัวหนองแขง ม.1
2. หนองผักแว่น ที่ตั้ง บ้านเหนือ ม.2
3. หนองแคน ที่ตั้ง วัดบ้านสิงห์โคก ม.3
4. หนองฝาย ที่ตั้ง บ้านอี่เม็ง ม.4
5. หนองซ่าง ที่ตั้ง บ้านหนองซ่าง ม.5
6. หนองฮี ที่ตั้ง บ้านหนองฮี ม.6
7. หนองคูมน ที่ตั้ง บ้านหนองฮี ม.6
8. หนองผึ้ง ที่ตั้ง บ้านหนองผึ้ง ม.7
9. หนองโตน ที่ตั้ง บ้านหนองโตน ม.8
10. หนองแสง ที่ตั้ง บ้านเหล่า ม.10
11. หนองเครือชูด ที่ตั้ง ที่สาธารณชนดอนปู่ตา บ้านเหล่า ม.10
12. หนองแสง ที่ตั้ง บ้านหนองผึ้ง ม.7
13. หนองวังเรือ ที่ตั้ง บ้านหนองสระพัง ม.11
14. หนองโพธิ์ ที่ตั้ง ที่สาธารณชนดงมะไฟ บ้านเหนือ ม.12
15. หนองสรวง ที่ตั้ง บ้านดอนกอย ม.13
16. หนองหมู ที่ตั้ง บ้านป่าม่วง ม.14
17. หนองสาธารณะดงวัดป่าชัยมงคล ที่ตั้ง บ้านอี่เม็ง หมู่ที่ 4

ที่มา : กองช่าง องค์การบริหารส่วนตำบลหนองแขง ข้อมูล ณ เดือน พฤศจิกายน 2563

## 9. ด้านอื่นๆ

จุดเด่นของพื้นที่ (ที่เอื้อต่อการพัฒนาตำบล)

- พื้นที่เหมาะสำหรับทำการเกษตร สภาพดินเป็นดินร่วนปนทราย
- มีน้ำใต้ดินเยอะ ในบางหมู่บ้านเหมาะสำหรับนำน้ำมาทำการเกษตรในฤดูแล้ง
- มีที่ดินราคาถูกสามารถนำมาใช้ปลูกพืชใช้ในด้านเลี้ยงสัตว์ได้
- ประชากรในวัยแรงงานมีมาก สามารถพัฒนาเป็นแรงงานอุตสาหกรรมในท้องถิ่นได้
- ประชากรส่วนใหญ่ประกอบอาชีพเกษตรกรรม สามารถรวมตัวกันเป็นกลุ่มทางด้านทำการเกษตรได้หรือจัดตั้งตลาดกลางแลกเปลี่ยนสินค้าทางการเกษตรในพื้นที่ได้
- เป็นตำบลที่สงบ/พลเมืองมีการอนุรักษ์รักษาขนบธรรมเนียมประเพณีและวัฒนธรรมอันดีงามเป็นอย่างดี

### ส่วนที่ 3

#### ยุทธศาสตร์การพัฒนากองครักษ์ปกครองส่วนท้องถิ่น

##### 1. ความสัมพันธ์ระหว่างแผนพัฒนาระดับมหภาค

###### 1.1 แผนยุทธศาสตร์ชาติ 20 ปี (พ.ศ. 2561 – 2580)

ในการที่จะบรรลุวิสัยทัศน์และทำให้ประเทศไทยพัฒนาไปสู่อนาคตที่พึงประสงค์นั้น จำเป็นจะต้องมีการวางแผนและกำหนดยุทธศาสตร์การพัฒนาในระยะยาว และกำหนดแนวทางการพัฒนาของทุกภาคส่วนให้ขับเคลื่อนไปในทิศทางเดียวกัน ดังนั้น จึงจำเป็นต้องกำหนดยุทธศาสตร์ชาติในระยะยาว เพื่อถ่ายทอดแนวทางการพัฒนาสู่การปฏิบัติในแต่ละช่วงเวลาอย่างต่อเนื่องและมีการบูรณาการ และสร้างความเข้าใจถึงอนาคตของประเทศไทยรวมกัน และเกิดการรวมพลังของทุกภาคส่วนในสังคม ทั้งประชาชน เอกชน ประชาสังคม ในการขับเคลื่อนการพัฒนาเพื่อการสร้างและรักษาไว้ซึ่งผลประโยชน์แห่งชาติและบรรลุวิสัยทัศน์ “ประเทศไทยมีความมั่นคง มั่งคั่ง ยั่งยืน เป็นประเทศพัฒนาแล้ว ด้วยการพัฒนาตามหลักปรัชญาของเศรษฐกิจพอเพียง” หรือคติพจน์ประจำชาติ “มั่นคง มั่งคั่ง ยั่งยืน” เพื่อให้ประเทศไทยมีขีดความสามารถ ในการแข่งขัน มีรายได้สูงอยู่ในกลุ่มประเทศพัฒนาแล้ว คนไทยมีความสุข อยู่ดีกินดี สังคมมีความมั่นคง เสมอภาคและเป็นธรรม ซึ่งยุทธศาสตร์ชาติที่จะใช้เป็นกรอบแนวทาง การพัฒนาในระยะ 20 ปีต่อจากนี้ไป ประกอบด้วย 6 ยุทธศาสตร์ ได้แก่

- (1) ยุทธศาสตร์ด้านความมั่นคง
- (2) ยุทธศาสตร์ด้านการสร้างความสามารถในการแข่งขัน
- (3) ยุทธศาสตร์การพัฒนาและเสริมสร้างศักยภาพคน
- (4) ยุทธศาสตร์ด้านการสร้างโอกาสความเสมอภาคและเท่าเทียมกันทางสังคม
- (5) ยุทธศาสตร์ด้านการสร้างการเติบโตบนคุณภาพชีวิตที่เป็นมิตรกับสิ่งแวดล้อม
- (6) ยุทธศาสตร์ด้านการปรับสมดุลและพัฒนาระบบการบริหารจัดการภาครัฐปรับสมดุลและ

พัฒนาระบบการบริหารจัดการภาครัฐ โดยมีสาระสำคัญ ของแต่ละยุทธศาสตร์ สรุปได้ดังนี้

1. **ยุทธศาสตร์ด้านความมั่นคง** มีเป้าหมายทั้งในการสร้างเสถียรภาพภายในประเทศและช่วยลดและป้องกันภัยคุกคามจากภายนอก รวมทั้งสร้างความเชื่อมั่นในกลุ่มประเทศอาเซียนและประชาคม โลกที่มีต่อประเทศไทย กรอบแนวทางที่ต้องให้ความสำคัญ อาทิ

(1) การเสริมสร้างความมั่นคงของสถาบันหลัก และการปกครองระบอบประชาธิปไตยอันมีพระมหากษัตริย์ทรงเป็นประมุข

(2) การปฏิรูปกลไกการบริหารประเทศและพัฒนา ความมั่นคงทางการเมือง ขจัดคอร์รัปชัน สร้างความเชื่อมั่นในกระบวนการยุติธรรม

(3) การรักษาความมั่นคงภายในและความสงบ เรียบร้อยภายใน ตลอดจนการบริหารจัดการความมั่นคงชายแดนและ ชายฝั่งทะเล

(4) การพัฒนาระบบกลไกมาตรการและความร่วมมือระหว่างประเทศทุกระดับ และรักษาคุณภาพความสัมพันธ์กับประเทศมหาอำนาจ เพื่อป้องกันและแก้ไขปัญหาความมั่นคงรูปแบบใหม่

(5) การพัฒนาเสริมสร้างศักยภาพการฝึกกำลังป้องกันประเทศ การรักษาความสงบเรียบร้อยภายในประเทศ สร้างความร่วมมือกับประเทศเพื่อนบ้านและมิตรประเทศ

(6) การพัฒนาระบบการเตรียมพร้อมแห่งชาติ และ ระบบบริหารจัดการภัยพิบัติ รักษาความมั่นคงของฐานทรัพยากรธรรมชาติสิ่งแวดล้อม

(7) การปรับกระบวนการทำงานของกลไก ที่เกี่ยวข้องจากแนวตั้งสู่แนวนานมากขึ้น

**2. ยุทธศาสตร์ด้านการสร้างความสามารถในการแข่งขัน** เพื่อให้ประเทศไทยสามารถพัฒนาไปสู่การเป็นประเทศพัฒนาแล้ว ซึ่งจำเป็นต้องยกระดับผลิตภาพการผลิตและการใช้นวัตกรรมในการเพิ่มความสามารถในการแข่งขันและการพัฒนาอย่างยั่งยืนทั้งใน สาขาอุตสาหกรรม เกษตรและบริการ การสร้างความมั่นคงและปลอดภัยด้านอาหาร การเพิ่มขีดความสามารถทางการค้าและการเป็นผู้ประกอบการ รวมทั้งการพัฒนาฐานเศรษฐกิจแห่งอนาคต ทั้งนี้ภายใต้ กรอบการปฏิรูปและพัฒนาปัจจัยเชิงยุทธศาสตร์ทุกด้าน อันได้แก่ โครงสร้างพื้นฐานและระบบโลจิสติกส์ วิทยาศาสตร์ เทคโนโลยีและนวัตกรรมการพัฒนาทุนมนุษย์ และการบริหารจัดการทั้งในภาครัฐและภาคธุรกิจเอกชน กรอบแนวทางที่ต้องให้ความสำคัญ อาทิ

(1) การพัฒนาสมรรถนะทางเศรษฐกิจ ได้แก่ การรักษาเสถียรภาพเศรษฐกิจและสร้างความเชื่อมั่น การส่งเสริม การค้าและการลงทุนที่อยู่บนการแข่งขันที่เป็นธรรมและรับผิดชอบต่อสังคมตลอดจนการพัฒนาประเทศสู่ความเป็นชาติการค้าเพื่อให้ได้ประโยชน์จากห่วงโซ่มูลค่าในภูมิภาค และเป็นการยกระดับไปสู่ส่วนบนของห่วงโซ่มูลค่ามากขึ้น

(2) การพัฒนาภาคการผลิตและบริการบนฐานของการพัฒนานวัตกรรมและมีความเป็นมิตรต่อสิ่งแวดล้อม โดยมีการใช้ดิจิทัลและการค้าที่เข้มข้นเพื่อสร้างมูลค่าเพิ่มและขยายกิจกรรมการผลิตและบริการ โดยมุ่งสู่ความเป็นเลิศในระดับโลกและในระดับภูมิภาคในอุตสาหกรรมหลายสาขา และในภาคบริการที่หลากหลายตามรูปแบบการดำเนินชีวิตและการดำเนินธุรกิจที่เปลี่ยนไป รวมทั้งเป็นแหล่งอาหารคุณภาพ สะอาดและปลอดภัยของโลก

- ภาคเกษตร โดยเสริมสร้างฐานการผลิตให้เข้มแข็งและยั่งยืน เพิ่มขีดความสามารถในการแข่งขันของภาคเกษตร ส่งเสริมเกษตรกรรายย่อยให้ปรับไปสู่การทำเกษตรยั่งยืนที่เป็นมิตร กับสิ่งแวดล้อมและรวมกลุ่มเกษตรกรในการพัฒนาอาชีพที่เข้มแข็ง และการพัฒนาสินค้าเกษตรที่มีศักยภาพและอาหารคุณภาพ สะอาด และปลอดภัย

- ภาคอุตสาหกรรม โดยพัฒนาอุตสาหกรรมศักยภาพยกระดับการพัฒนาอุตสาหกรรมปัจจุบันที่มีศักยภาพสูงและพัฒนาอุตสาหกรรมอนาคตที่มีศักยภาพ โดยการใช้ดิจิทัลและการค้ามาเพิ่มมูลค่าและยกระดับห่วงโซ่มูลค่าในระดับสูงขึ้น

- ภาคบริการ โดยขยายฐานการบริการให้มีความหลากหลายมีความเป็นเลิศและเป็นมิตรต่อสิ่งแวดล้อมโดยการยกระดับบริการที่เป็นฐานรายได้เดิม เช่น การท่องเที่ยว และพัฒนาให้ ประเทศไทยเป็นศูนย์กลางการให้บริการสุขภาพ ธุรกิจบริการด้านการเงินและธุรกิจบริการที่มีศักยภาพอื่นๆ เป็นต้น

(3) การพัฒนาผู้ประกอบการและเศรษฐกิจชุมชน พัฒนาทักษะผู้ประกอบการยกระดับผลิตภาพแรงงานและพัฒนาวิสาหกิจขนาดกลางและขนาดย่อม (SMEs) สู่สากล และพัฒนา วิสาหกิจชุมชนและสถาบันเกษตรกร

(4) การพัฒนาพื้นที่เศรษฐกิจพิเศษและเมือง พัฒนาเขตเศรษฐกิจพิเศษชายแดนและพัฒนาระบบเมืองศูนย์กลางความเจริญ จัดระบบผังเมืองที่มีประสิทธิภาพและมีส่วนร่วมมีการจัดการสิ่งแวดล้อมเมือง และโครงสร้างพื้นฐานทางสังคมและเศรษฐกิจที่สอดคล้องกับศักยภาพ

(5) การลงทุนพัฒนาโครงสร้างพื้นฐานในด้านการขนส่ง ด้านพลังงาน ระบบเทคโนโลยีสารสนเทศ และการสื่อสารและการวิจัยและพัฒนา

(6) การเชื่อมโยงกับภูมิภาคและเศรษฐกิจโลก สร้างความเป็นหุ้นส่วนการพัฒนา กับนานาชาติ ส่งเสริมความร่วมมือกับนานาชาติในการสร้างความมั่นคงด้านต่าง ๆ เพิ่มบทบาทของไทยในองค์กรระหว่างประเทศ รวมถึงสร้างองค์ความรู้ด้านการต่างประเทศ

**3. ยุทธศาสตร์การพัฒนาและเสริมสร้างศักยภาพคน** เพื่อพัฒนาคนและสังคมไทยให้เป็นรากฐานที่แข็งแกร่งของประเทศ มีความพร้อมทางกายใจ สติปัญญา ความเป็นสากล มีทักษะการคิด วิเคราะห์อย่างมีเหตุผล มีระเบียบวินัย เคารพกฎหมาย มีคุณธรรม จริยธรรม รู้คุณค่าความเป็นไทย มีครอบครัวที่มั่นคง กรอบแนวทางที่ต้องให้ความสำคัญ อาทิ

(1) การพัฒนาศักยภาพคนตลอดช่วงชีวิตให้สนับสนุนการเจริญเติบโตของประเทศ

(2) การยกระดับคุณภาพการศึกษาและการเรียนรู้ให้มีคุณภาพเท่าเทียมและทั่วถึง

(3) การปลูกฝังระเบียบวินัย คุณธรรม จริยธรรม ค่านิยมที่พึงประสงค์

(4) การสร้างเสริมให้คนมีสุขภาวะที่ดี

(5) การสร้างความอยู่ดีมีสุขของครอบครัวไทย เสริมสร้างบทบาทของสถาบันครอบครัวในการบ่มเพาะจิตใจให้เข้มแข็ง

**4. ยุทธศาสตร์ด้านการสร้างโอกาสความเสมอภาค และเท่าเทียมกันทางสังคม** เพื่อเร่งกระจายโอกาสการพัฒนาและสร้างความมั่นคงให้ทั่วถึง ลดความเหลื่อมล้ำไปสู่สังคมที่เสมอภาคและเป็นธรรม กรอบแนวทางที่ต้องให้ความสำคัญ อาทิ

(1) การสร้างความมั่นคงและการลดความเหลื่อมล้ำทางด้านเศรษฐกิจและสังคม

(2) การพัฒนาระบบบริการและระบบบริหารจัดการสุขภาพ

(3) การสร้างสภาพแวดล้อมและนวัตกรรมที่เอื้อต่อการดำรงชีวิตในสังคมสูงวัย

(4) การสร้างความเข้มแข็งของสถาบันทางสังคมทุนทางวัฒนธรรมและความเข้มแข็งของชุมชน

(5) การพัฒนาการสื่อสารมวลชนให้เป็นกลไกในการสนับสนุนการพัฒนา

**5. ยุทธศาสตร์ด้านการสร้างการเติบโตบนคุณภาพชีวิตที่เป็นมิตรต่อสิ่งแวดล้อม** เพื่อเร่งอนุรักษ์ฟื้นฟูและสร้างความมั่นคงของฐานทรัพยากรธรรมชาติ และมีความมั่นคงด้านน้ำ รวมทั้งมีความสามารถในการป้องกันผลกระทบและปรับตัวต่อการเปลี่ยนแปลงสภาพภูมิอากาศและภัยพิบัติธรรมชาติ และพัฒนามุ่งสู่การเป็นสังคมสีเขียว กรอบแนวทางที่ต้องให้ความสำคัญ อาทิ

(1) การจัดระบบอนุรักษ์ฟื้นฟูและป้องกันการทำลายทรัพยากรธรรมชาติ

(2) การวางระบบบริหารจัดการน้ำให้มีประสิทธิภาพทั้ง 25 ลุ่มน้ำ เน้นการปรับระบบการบริหารจัดการ อุทกภัยอย่างบูรณาการ

- (3) การพัฒนาและใช้พลังงานที่เป็นมิตรกับสิ่งแวดล้อม
- (4) การพัฒนาเมืองอุตสาหกรรมเชิงนิเวศและเมืองที่เป็นมิตรกับสิ่งแวดล้อม
- (5) การร่วมลดปัญหาโลกร้อนและปรับตัวให้พร้อมกับการเปลี่ยนแปลงสภาพภูมิอากาศ
- (6) การใช้เครื่องมือทางเศรษฐศาสตร์และนโยบายการคลังเพื่อสิ่งแวดล้อม

**6. ยุทธศาสตร์ด้านการปรับสมดุลและพัฒนาระบบการบริหารจัดการภาครัฐ** เพื่อให้หน่วยงานภาครัฐมีขนาดที่เหมาะสมกับบทบาทภารกิจ มีสมรรถนะสูง มีประสิทธิภาพและประสิทธิผล กระจายบทบาทภารกิจไปสู่ท้องถิ่นอย่างเหมาะสม มีธรรมาภิบาล กรอบแนวทางที่ต้องให้ความสำคัญ อาทิ

- (1) การปรับปรุงโครงสร้างบทบาทภารกิจของหน่วยงานภาครัฐให้มีขนาดที่เหมาะสม
- (2) การวางระบบบริหารราชการแบบบูรณาการ
- (3) การพัฒนาระบบบริหารจัดการกำลังคนและพัฒนาบุคลากรภาครัฐ
- (4) การต่อต้านการทุจริตและประพฤติมิชอบ
- (5) การปรับปรุงกฎหมายและระเบียบต่าง ๆ ให้ทันสมัยเป็นธรรมและเป็นสากล
- (6) การพัฒนาระบบการให้บริการประชาชนของหน่วยงานภาครัฐ
- (7) การปรับปรุงการบริหารจัดการรายได้และรายจ่ายของภาครัฐ

## 1.2 แผนพัฒนาเศรษฐกิจและสังคมแห่งชาติ ฉบับที่ 12 (พ.ศ.2560 – 2564)

### 1. วิสัยทัศน์

“มั่นคง มั่งคั่ง ยั่งยืน เป็นประเทศพัฒนาแล้ว ด้วยการพัฒนาตามหลักปรัชญาเศรษฐกิจพอเพียง”

### 2. เป้าหมาย

1. การหลุดพ้นจากกับดักประเทศรายได้ปานกลางสู่รายได้สูง
2. การพัฒนาศักยภาพคนให้สนับสนุนการเจริญเติบโตของประเทศและการสร้างสังคมสูงวัยอย่างมีคุณภาพ
3. การลดความเหลื่อมล้ำในสังคม
4. การสร้างความเจริญเติบโตทางเศรษฐกิจและสังคมที่เป็นมิตรกับสิ่งแวดล้อม
5. การบริหารราชการแผ่นดินที่มีประสิทธิภาพ

## 3. ยุทธศาสตร์และแนวทางการพัฒนาเศรษฐกิจและสังคมแห่งชาติ (ฉบับที่ 12) (พ.ศ.2560 – 2564)

### ยุทธศาสตร์ที่ 1 การเสริมสร้างและพัฒนาศักยภาพทุนมนุษย์

#### เป้าหมายการพัฒนา

เป้าหมายที่ 1 คนไทยทุกกลุ่มวัยมีทักษะและความรู้ความสามารถที่จะเป็นฐานในการพัฒนาประเทศ

เป้าหมายที่ 2 คนไทยมีการเรียนรู้อย่างต่อเนื่องตลอดชีวิต

เป้าหมายที่ 3 คนไทยมีพฤติกรรมเสี่ยงทางสุขภาพที่ลดลงและมีคุณภาพชีวิตที่ดีขึ้น

เป้าหมายที่ 4 คนไทยมีจิตสำนึกพลเมืองและมีความนิยมตามบรรทัดฐานที่ดีของสังคมไทย

### ยุทธศาสตร์ที่ 2 การสร้างความเป็นธรรมลดความเหลื่อมล้ำในสังคม

### เป้าหมายการพัฒนา

เป้าหมายที่ 1 ลดปัญหาความเหลื่อมล้ำด้านรายได้ของกลุ่มคนที่มีฐานะทางเศรษฐกิจสังคมแตกต่างกันและแก้ไขปัญหาความยากจน

เป้าหมายที่ 2 เพิ่มโอกาสการเข้าถึงบริการพื้นฐานทางสังคมของภาครัฐ

### ยุทธศาสตร์ที่ 3 สร้างความเข้มแข็งทางเศรษฐกิจและการแข่งขันได้อย่างยั่งยืน

#### เป้าหมายการพัฒนา

เป้าหมายที่ 1 เศรษฐกิจขยายตัวอย่างมีเสถียรภาพและยั่งยืน

เป้าหมายที่ 2 การสร้างความเข้มแข็งให้เศรษฐกิจรายสาขา

### ยุทธศาสตร์ที่ 4 การเติบโตที่เป็นมิตรกับสิ่งแวดล้อมเพื่อการพัฒนาอย่างยั่งยืน

#### เป้าหมายการพัฒนา

เป้าหมายที่ 1 การเพิ่มพื้นที่ป่าไม้และแก้ไขปัญหาการบุกรุกที่ดินของรัฐ

เป้าหมายที่ 2 การใช้ประโยชน์ทรัพยากรน้ำในพื้นที่ 25 ลุ่มน้ำของประเทศอย่างมั่นคง ปลอดภัยและเท่าเทียม

เป้าหมายที่ 3 สร้างคุณภาพสิ่งแวดล้อมที่ดี ลดมลพิษและผลกระทบต่อสุขภาพของประชาชนและระบบนิเวศ

เป้าหมายที่ 4 เพิ่มศักยภาพในการลดการปล่อยก๊าซเรือนกระจก และเพิ่มขีดความสามารถในการปรับตัวต่อการเปลี่ยนแปลงสภาพภูมิอากาศ

### ยุทธศาสตร์ที่ 5 ความมั่นคง

#### เป้าหมายการพัฒนา

เป้าหมายที่ 1 ปกป้องและเชิดชูสถาบันพระมหากษัตริย์ให้เป็นสถาบันหลักของประเทศต่อไป

เป้าหมายที่ 2 ประชาชาติมีความมั่นคงทุกมิติ และสังคมมีความสมานฉันท์เพิ่มขึ้น

เป้าหมายที่ 3 พื้นที่จังหวัดชายแดนใต้มีเศรษฐกิจดีขึ้นและประชาชนมีสันติสุขและปลอดภัย

เป้าหมายที่ 4 ประเทศไทยสามารถรับมือกับภัยคุกคามและความสัมพันธ์ระหว่างประเทศเพิ่มขึ้น

เป้าหมายที่ 5 ความเสี่ยงจากการก่อการร้าย ต่ำกว่าลำดับที่ 20 และดัชนีเบอร์กี้ต่ำกว่าอันดับที่ 10 ของโลก

เป้าหมายที่ 6 สาธารณภัยต่าง ๆ มีแนวโน้มลดลง

### ยุทธศาสตร์ที่ 6 การเพิ่มประสิทธิภาพการบริหารจัดการในภาครัฐและธรรมาภิบาลในสังคมไทย

#### เป้าหมายการพัฒนา

เป้าหมายที่ 1 เพิ่มประสิทธิภาพ การบริหารจัดการภาครัฐ และประสิทธิภาพการประกอบธุรกิจให้อยู่ในอันดับ 2 ของอาเซียน

เป้าหมายที่ 2 เพิ่มจำนวนองค์กรปกครองส่วนท้องถิ่น ที่มีการบริหารจัดการที่ดี

เป้าหมายที่ 3 เพิ่มคะแนนดัชนีลักษณ์คอร์รัปชันให้อยู่สูงกว่าร้อยละ 50

เป้าหมายที่ 4 ลดข้อร้องเรียนของประชาชนที่ไม่ได้รับการอำนวยความสะดวกอย่างเสมอภาคเป็น

ธรรม



## **ยุทธศาสตร์ที่ 7 การพัฒนาโครงสร้างพื้นฐานและระบบโลจิสติกส์**

### **เป้าหมายการพัฒนา**

- เป้าหมายที่ 1 การพัฒนาโครงสร้างพื้นฐานและระบบโลจิสติกส์ในภาพรวม
- เป้าหมายที่ 2 การพัฒนาระบบโครงสร้างพื้นฐานด้านระบบคมนาคม
- เป้าหมายที่ 3 การพัฒนาระบบโลจิสติกส์
- เป้าหมายที่ 4 การพัฒนาด้านพลังงาน
- เป้าหมายที่ 5 การพัฒนาเศรษฐกิจดิจิทัล
- เป้าหมายที่ 6 การพัฒนาสาธารณูปการ (น้ำประปา)

## **ยุทธศาสตร์ที่ 8 วิทยาศาสตร์ เทคโนโลยี วิจัย และนวัตกรรม**

### **เป้าหมายการพัฒนา**

- เป้าหมายที่ 1 เพิ่มสัดส่วนค่าใช้จ่ายการลงทุนเพื่อการวิจัยและพัฒนา สู่ร้อยละ 1.5 ของ GDP และมีสัดส่วนการลงทุนวิจัย และพัฒนาของภาคเอกชนต่อภาครัฐเป็น 70 : 30
- เป้าหมายที่ 2 เพิ่มจำนวนบุคลากรด้านการวิจัยและพัฒนาเป็น 25 คนต่อประชากร 10,000 คน
- เป้าหมายที่ 3 เพิ่มอันดับความสามารถการแข่งขันโครงสร้างพื้นฐานด้านวิทยาศาสตร์และเทคโนโลยี จัดโดย IMD ให้อยู่ในลำดับ 1 ใน 30

## **ยุทธศาสตร์ที่ 9 การพัฒนาภูมิภาค เมือง และพื้นที่เศรษฐกิจ**

### **เป้าหมายการพัฒนา**

- เป้าหมายที่ 1 ช่องว่างรายได้ระหว่างภาคลดลง และมีการกระจายรายได้ของประชาชนอย่างเป็นธรรมมากขึ้น
- เป้าหมายที่ 2 เป็นศูนย์กลางของจังหวัดเป็นเมืองน่าอยู่และปลอดภัย สิ่งแวดล้อมดี เศรษฐกิจดีและการเดินทางสะดวก
- เป้าหมายที่ 3 พื้นที่พื้นฐานเศรษฐกิจลุ่มมีระบบการผลิตที่เป็นมิตรต่อสิ่งแวดล้อม
- เป้าหมายที่ 4 พื้นที่เศรษฐกิจใหม่บริเวณชายแดนมีการพัฒนาที่เกิดผลเป็นรูปธรรม

## **ยุทธศาสตร์ที่ 10 การต่างประเทศ ประเทศเพื่อนบ้าน และภูมิภาค**

### **เป้าหมายการพัฒนา**

- เป้าหมายที่ 1 ประเทศไทยมีบทบาทในภูมิภาคทั้งด้านโลจิสติกส์ การค้า การบริการและการลงทุน
- เป้าหมายที่ 2 ประเทศไทยเป็นศูนย์กลางการกระจายความเจริญในภูมิภาคเอเชีย กลุ่มอาเซียน และอนุภูมิภาค
- เป้าหมายที่ 3 ระบบห่วงโซ่มูลค่าในอนุภาค และภูมิภาคอาเซียน มีความเชื่อมโยงเพื่อรับรองการพัฒนาเศรษฐกิจอย่างต่อเนื่อง
- เป้าหมายที่ 4 ไทยมีภาพลักษณ์ที่ดี เป็นที่เชื่อมั่นของนานาชาติในฐานะประเทศที่มีมาตรฐานดำเนินการต่าง ๆ เป็นไปตามมาตรฐานสากลและบรรทัดฐานระหว่างประเทศ
- เป้าหมายที่ 5 ไทยเป็นหุ้นส่วนการพัฒนาที่สำคัญทั้งในระดับอนุภูมิภาคและภูมิภาคโดยมีส่วนร่วมสำคัญในการกำหนดบรรทัดฐานระหว่างประเทศ

เป้าหมายที่ 6 ภาคเอกชนไทยมีเครือข่ายและองค์ความรู้ ที่ส่งเสริมขีดความสามารถในการแข่งขันการขยายตลาด ทั้งตลาดเดิมและตลาดใหม่

### 1.3. แผนพัฒนาภาคตะวันออกเฉียงเหนือ/แผนพัฒนากลุ่มจังหวัดภาคตะวันออกเฉียงเหนือตอนกลาง/ แผนพัฒนาจังหวัดร้อยเอ็ด

#### 1. ยุทธศาสตร์การพัฒนาภาคตะวันออกเฉียงเหนือตามแผนพัฒนาเศรษฐกิจตามแผนพัฒนาเศรษฐกิจและสังคมแห่งชาติ ฉบับที่ 12

ภาคตะวันออกเฉียงเหนือ : พัฒนาให้หลุดพ้นจากความยากจนสู่เป้าหมายการพึ่งตนเอง

##### 1.1 เพิ่มศักยภาพการผลิตสินค้าเกษตรไปสู่มาตรฐานเกษตรอินทรีย์และอาหารปลอดภัย

(1) พัฒนาพื้นที่ทุ่งกุลาร้องไห้ในพื้นที่จังหวัดยโสธร สุรินทร์ ร้อยเอ็ด มหาสารคาม ศรีสะเกษ ให้เป็นแหล่งผลิตข้าวหอมมะลิคุณภาพสูง รวมทั้งพื้นที่ที่มีศักยภาพอื่น ๆ โดยปรับกระบวนการผลิตให้อยู่ภายใต้มาตรฐานเกษตรปลอดภัย พัฒนาห่วงโซ่เกษตรอินทรีย์ให้ครอบคลุมทุกขั้นตอนการผลิตพร้อมทั้งขยายพื้นที่เกษตรอินทรีย์โดยสนับสนุนให้มีการพัฒนาระบบที่มีสมาชิกกลุ่มผู้ผลิตและชุมชนได้มีส่วนร่วมในการตรวจสอบร่วมกันเอง สนับสนุนการวิจัยและพัฒนานวัตกรรมใหม่ๆ ให้ตอบสนองตลาดสินค้าเพื่อสุขภาพและการส่งออกจัดตั้งกองทุนเกษตรอินทรีย์ ส่งเสริมตลาดสีเขียวในชุมชนและท้องถิ่น ส่งเสริมเกษตรอินทรีย์และกลุ่มเกษตรกรจำหน่ายสินค้าผ่านช่องทางพาณิชย์อิเล็กทรอนิกส์ทั้งภายในประเทศและต่างประเทศ

(2) ส่งเสริมการปรับเปลี่ยนไปสู่สินค้าเกษตรชนิดใหม่ตามศักยภาพของพื้นที่โดยส่งเสริมการปลูกพืชผัก ผลไม้ และดอกไม้ พื้นที่จังหวัดเลย หนองคาย บึงกาฬ นครพนม ศรีสะเกษ และอุบลราชธานี รวมทั้งส่งเสริมโคเนื้อคุณภาพสูงพื้นที่จังหวัดสกลนคร มุกดาหาร นครพนม ส่วนโคนมในพื้นที่จังหวัดนครราชสีมา และอุบลราชธานี

(3) สนับสนุนเกษตรกรและสถาบันเกษตรกรให้พึ่งตนเองได้ นำร่องจังหวัดอำนาจเจริญ กาฬสินธุ์ และขอนแก่น โดยสนับสนุนการรวมกลุ่มเกษตรกร และพัฒนาเครือข่ายวิสาหกิจชุมชน หรือสหกรณ์การเกษตรให้เข้มแข็ง ส่งเสริมการออมและการเข้าถึงแหล่งเงินทุน พัฒนาเกษตรกรรุ่นใหม่ให้เป็นมืออาชีพ โดยยึดปรัชญาของเศรษฐกิจพอเพียงทฤษฎีใหม่ และโครงการ 1 ไร่ 1 แสน ส่งเสริมการเรียนรู้จากกลุ่มเกษตรกรที่ประสบความสำเร็จให้เป็นต้นแบบรวมทั้งส่งเสริมการตลาดสินค้าเกษตรในท้องถิ่น และตลาดอิเล็กทรอนิกส์

##### 1.2 พัฒนาอุตสาหกรรมเกษตรแปรรูปไปสู่ผลิตภัณฑ์ที่มีมูลค่าเพิ่มสูง

(1) พัฒนาให้นครราชสีมาเป็นศูนย์กลางอุตสาหกรรมเกษตรแปรรูปและอาหารแบบครบวงจรโดยสนับสนุนและส่งเสริมการวิจัยและพัฒนาเพื่อเพิ่มขีดความสามารถในการแข่งขันภาคอุตสาหกรรมอาหารของภาคสร้างเครือข่ายระหว่างภาคเอกชน สถาบันการศึกษา และภาครัฐ เพื่อก่อให้เกิดการแลกเปลี่ยนเรียนรู้ ข้อมูลเทคโนโลยี นวัตกรรมในการแปรรูปสินค้าเกษตรและอาหารให้เป็นผลิตภัณฑ์สำเร็จรูปที่มีมูลค่าสูง และตรงตามความต้องการของตลาด

(2) ยกกระดับมาตรฐานสินค้ากลุ่มผ้าไหม ผ้าฝ้าย ผ้าอ้อมคราม และส่งเสริมพื้นที่ที่มีศักยภาพให้ก้าวสู่การเป็นศูนย์กลางแฟชั่นระดับภูมิภาค อาทิ ขอนแก่น นครราชสีมา สุรินทร์ และสกลนคร เป็นต้น โดยส่งเสริมการพัฒนาคุณภาพสินค้า การออกแบบ และตราสัญลักษณ์ พัฒนาเทคโนโลยีและงาน

ศึกษาวิจัยสร้างนวัตกรรมเพิ่มมูลค่า พร้อมทั้งพัฒนาและยกระดับผลิตภัณฑ์ชุมชนอื่น ๆ โดยยกระดับผู้ประกอบการและสร้างความเชื่อมโยงระหว่างวิสาหกิจชุมชนและวิสาหกิจขนาดกลาง และขนาดย่อมกับภาคอุตสาหกรรม และส่งเสริมการจับคู่ธุรกิจเพื่อสร้างโอกาสทางธุรกิจ

(3) ส่งเสริมอุตสาหกรรมขนาดย่อมผลิตสินค้าอุปโภค บริโภคในพื้นที่เชื่อมโยงระเบียงเศรษฐกิจ จังหวัดชัยภูมิ จังหวัดขอนแก่น จังหวัดร้อยเอ็ด จังหวัดมุกดาหาร เพื่อการส่งออกสู่ประเทศเพื่อนบ้าน โดยเน้นอุตสาหกรรมสีเขียวและการใช้วัตถุดิบในพื้นที่

(4) เพิ่มศักยภาพการผลิตพลังงานทดแทนในพื้นที่กลุ่มจังหวัดภาคตะวันออกเฉียงเหนือตอนกลางและตอนล่าง โดยให้ความสำคัญกับความสมดุลระหว่างพืชอาหาร และพืชพลังงาน โดยส่งเสริมให้เกษตรกรปลูกพืชพลังงานในพื้นที่ที่เหมาะสม ส่งเสริมการผลิตพลังงานทดแทนด้วยเทคโนโลยีที่ใช้งานได้ง่ายจากพลังงานแสงอาทิตย์ พลังงานลม พลังงานชีวภาพและชีวมวล ทั้งในภาคการผลิต ชุมชนและท้องถิ่นให้มากขึ้น

1.3 ยกระดับการท่องเที่ยวเชิงประเพณีวัฒนธรรม อารยธรรม ยุคก่อนประวัติศาสตร์ ธรรมชาติและกีฬาสู่นานาชาติ

(1) ส่งเสริมการท่องเที่ยวเชิงประเพณีวัฒนธรรมในทุกพื้นที่ ท่องเที่ยวอารยธรรมขอมในพื้นที่กลุ่มจังหวัดภาคตะวันออกเฉียงเหนือตอนล่าง ท่องเที่ยววัฒนธรรมลุ่มแม่น้ำโขงและสุขภาพในกลุ่มจังหวัดภาคตะวันออกเฉียงเหนือตอนบน ท่องเที่ยวยุคก่อนประวัติศาสตร์ในจังหวัดอุดรธานี จังหวัดขอนแก่น จังหวัดกาฬสินธุ์ ท่องเที่ยวเชิงกีฬาในพื้นที่จังหวัดบุรีรัมย์ จังหวัดศรีสะเกษ จังหวัดนครราชสีมา ท่องเที่ยวธรรมชาติในจังหวัดชัยภูมิ จังหวัดเลย จังหวัดนครราชสีมา จังหวัดอุบลราชธานี โดยเพิ่มนวัตกรรมบริการท่องเที่ยวที่มีความหลากหลายตอบสนองกลุ่มเป้าหมาย พัฒนาแหล่งท่องเที่ยวให้ได้มาตรฐาน ส่งเสริมกิจกรรมการท่องเที่ยวเพื่อให้สามารถท่องเที่ยวได้ทั้งปี รวมทั้งพัฒนาเส้นทางท่องเที่ยวที่เชื่อมโยงในลักษณะเครือข่ายเพื่อกระจายนักท่องเที่ยวจากเมืองหลักไปสู่เมืองรอง ชุมชนและท้องถิ่น

(2) พัฒนาเส้นทางเชื่อมโยงแหล่งท่องเที่ยวกับประเทศเพื่อนบ้าน อาทิ สี่เหลี่ยมวัฒนธรรมล้านช้าง เลย- อุดรธานี-หนองบัวลำภู-สปป.ลาว โดยเร่งพัฒนาเส้นทางท่องเที่ยวแบบเชื่อมโยงพื้นที่และเชื่อมโยงกิจกรรมการท่องเที่ยวระหว่างภาคเอกชน กับชุมชนและท้องถิ่นในประเทศและกับประเทศเพื่อนบ้าน ที่สอดคล้องกับความต้องการของนักท่องเที่ยว

1.4 เพิ่มประสิทธิภาพการบริหารจัดการน้ำเพื่อพัฒนาที่ยั่งยืน

(1) พัฒนาแหล่งน้ำเดิมและแหล่งน้ำธรรมชาติเพื่อเพิ่มประสิทธิภาพการกักเก็บโดยการปรับปรุงอ่างน้ำ หนองและฝายที่มีอยู่เดิม และพัฒนาแหล่งน้ำธรรมชาติให้สามารถเพิ่มปริมาณการกักเก็บในพื้นที่กลุ่มจังหวัดภาคตะวันออกเฉียงเหนือตอนกลาง กลุ่มจังหวัดภาคตะวันออกเฉียงเหนือตอนล่าง 1 และ ตอนล่าง 1 ซึ่งเป็นพื้นที่ที่ปลูกพืชเศรษฐกิจที่สำคัญของภาค

(2) พัฒนาแหล่งน้ำใหม่ในพื้นที่ลุ่มแม่น้ำชี มูล และสร้างแหล่งกักเก็บ (แก้มลิง) อ่างเก็บน้ำฝาย และแหล่งน้ำขนาดเล็กในพื้นที่ที่เหมาะสมในพื้นที่การเกษตร โดยจัดหาพื้นที่เพื่อพัฒนาแหล่งน้ำ พัฒนาระบบส่งน้ำ และการกระจายน้ำให้นำไปใช้ประโยชน์ในช่วงฤดูแล้ง รวมทั้งพัฒนาแหล่งน้ำได้ดินตามความเหมาะสมของพื้นที่โดยไม่ให้เกิดผลกระทบจากดินเค็ม

(3) พื้นฟูทรัพยากรป่าไม้ให้คงความสมบูรณ์และรักษาความหลากหลายทางชีวภาพในพื้นที่ต้นน้ำของจังหวัดเลย อุตรดิตถ์ สกลนคร ชัยภูมิ นครราชสีมา โดยกำหนดและทำเครื่องหมายแนวเขตพื้นที่ป่าอนุรักษ์และพื้นที่ป่านอกเขตอนุรักษ์ให้ชัดเจน เน้นให้ประชาชนมีส่วนร่วมในการฟื้นฟู ปกป้องและป้องกันการบุกรุกเพื่อรักษาพื้นที่ต้นน้ำ และป้องกันการชะล้างพังทลายของดิน อนุรักษ์พื้นที่ชุ่มน้ำ ตลอดจนส่งเสริมป่าชุมชน เพื่อให้เกิดการใช้ประโยชน์จากป่าไม้อย่างยั่งยืน

## 2. แผนพัฒนากลุ่มจังหวัดภาคตะวันออกเฉียงเหนือตอนกลาง พ.ศ.2561-2564

### เป้าหมายการพัฒนา

“เติบโตด้วยเศรษฐกิจแห่งอนาคต สังคมเป็นสุข สิ่งแวดล้อมยั่งยืน”

### ประเด็นการพัฒนา

ประเด็นการพัฒนาที่ 1 ส่งเสริมและยกระดับการเกษตรและอุตสาหกรรมเกษตรที่มีมูลค่าสูงด้วยเศรษฐกิจชีวภาพ

#### แนวทางการพัฒนา

1. พัฒนาโครงสร้างพื้นฐาน แหล่งน้ำเพื่อการเกษตร ระบบโลจิสติกส์การเกษตรและการตรวจรับรองมาตรฐานการผลิตและสินค้าการเกษตร
2. ส่งเสริมการปรับโครงสร้างการผลิตการให้มีมูลค่าสูง ยกระดับผลิตภาพ สร้างมูลค่าเพิ่มให้สินค้าเกษตรกลุ่มเป้าหมายด้วยภูมิปัญญา เทคโนโลยี และนวัตกรรม
3. ยกระดับความสามารถทางการแข่งขันของเกษตรกรและผู้ประกอบการอุตสาหกรรมเกษตรด้วยเศรษฐกิจชีวภาพ เศรษฐกิจหมุนเวียน และเศรษฐกิจสีเขียว
4. สร้างผู้ประกอบการด้านเกษตร และพัฒนาช่องทางการตลาดที่หลากหลายเพื่อรองรับระบบเศรษฐกิจแห่งอนาคต

#### แผนงานโครงการ

1. แผนงานพัฒนาโครงสร้างพื้นฐาน แหล่งน้ำเพื่อการเกษตร ระบบโลจิสติกส์การเกษตรและเทคโนโลยีหลังการเก็บเกี่ยว
  - 1.1 โครงการพัฒนาโครงสร้างพื้นฐาน ระบบโลจิสติกส์การเกษตร และเทคโนโลยีหลังการเก็บเกี่ยวเพื่อการผลิตและเพิ่มมูลค่าสินค้าเกษตรมูลค่าสูง
  - 1.2 โครงการเพิ่มประสิทธิภาพการบริหารจัดการและสร้างแหล่งน้ำเพื่อผลิตการเกษตรที่มีมูลค่าสูง
2. แผนงานส่งเสริมมาตรฐานการผลิตและการตรวจรับรองมาตรฐานการผลิตสินค้าการเกษตรเพื่อการตลาดในอนาคต
  - 2.1 โครงการส่งเสริมมาตรฐานการผลิตและการตรวจรับรองมาตรฐานการผลิตสินค้าการเกษตรเพื่อการตลาดในอนาคต
3. แผนงานยกระดับความสามารถทางการแข่งขันของเกษตรกรและผู้ประกอบการอุตสาหกรรมเกษตรด้วยเศรษฐกิจชีวภาพ เศรษฐกิจหมุนเวียน และเศรษฐกิจสีเขียว

3.1 โครงการเพิ่มทักษะ การบริหารจัดการ และเทคโนโลยี เครื่องจักรกลเพื่อเพิ่มผลิตภาพแรงงานเกษตรกร

3.2 โครงการยกระดับการการแข่งขันของเกษตรกรด้วยเศรษฐกิจชีวภาพ เศรษฐกิจหมุนเวียน และเศรษฐกิจสีเขียว

3.๓ โครงการส่งเสริมผู้ประกอบการอุตสาหกรรมเกษตรด้วยเศรษฐกิจชีวภาพ เศรษฐกิจหมุนเวียน และเศรษฐกิจสีเขียว

3.๔ โครงการส่งเสริมการผลิตพืช/ปศุสัตว์/ประมงให้มีสารอาหารสูง และการผลิตอาหารฟังก์ชันมูลค่าสูง

**4. แผนงานส่งเสริมการปรับโครงสร้างการผลิตการให้มีมูลค่าสูง ยกระดับผลิตภาพ สร้างมูลค่าเพิ่มให้สินค้าเกษตรกลุ่มเป้าหมายด้วยภูมิปัญญา เทคโนโลยี และนวัตกรรม**

4.1 โครงการส่งเสริมการผลิต การแปรรูปคุณภาพสูงในสินค้าเกษตรเป้าหมายสู่เกษตรกรผู้ประกอบการเชิงพาณิชย์

4.2 โครงการส่งเสริมการนำภูมิปัญญา เทคโนโลยีและนวัตกรรม เพื่อปรับเปลี่ยนโครงสร้างการผลิตให้มีมูลค่าสูง

4.3 โครงการการพัฒนาสินค้าเกษตรอัตลักษณ์พื้นถิ่นในตลาดมูลค่าสูง

**5. แผนงานสร้างผู้ประกอบการด้านเกษตร และเพิ่มผลิตภาพแรงงานเกษตรกร**

5.1 โครงการเพิ่มศักยภาพเกษตรกรเพื่อเป็นผู้ประกอบการ (Start up) เพื่อรองรับเศรษฐกิจแห่งอนาคต

5.2 โครงการพัฒนาเกษตรกรรุ่นใหม่ (Smart Farmer และ Young Smart Farmer และอาสาสมัครเกษตร) ในการสร้างองค์ความรู้และความคิดเชิงสร้างสรรค์

**6. แผนงานส่งเสริมและพัฒนาช่องทางการตลาดที่หลากหลายเพื่อรองรับระบบเศรษฐกิจแห่งอนาคต**

6.1 โครงการเพิ่มประสิทธิภาพการบริหารจัดการห่วงโซ่อุปทาน และการตลาดสินค้าเกษตรครบวงจร

6.2 โครงการพัฒนาศักยภาพตลาดสินค้าเกษตรกลุ่มจังหวัด รองรับระบบเศรษฐกิจดิจิทัล

**ประเด็นการพัฒนาที่ 2 การพัฒนาขีดความสามารถทางการแข่งขันด้านการค้า การลงทุน การบริการ และการท่องเที่ยวเพื่อรองรับระบบเศรษฐกิจแห่งอนาคต**

#### แนวทางการพัฒนา

1. ส่งเสริมการค้า การลงทุนของกลุ่มจังหวัดเพื่อรองรับระบบเศรษฐกิจแห่งอนาคต

2. พัฒนาศักยภาพ SMEs ผู้ประกอบการธุรกิจเพิ่งเกิดใหม่ (Start up) และส่งเสริมพัฒนาขีดความสามารถในการแข่งขันของผู้ประกอบการและ และการพัฒนาทักษะแรงงานเพื่อรองรับระบบเศรษฐกิจแห่งอนาคต

3. พัฒนาโครงข่ายคมนาคม เพิ่มประสิทธิภาพระบบโลจิสติกส์ ระบบรางและอุตสาหกรรมอากาศยาน เพื่อสนับสนุนการค้า การลงทุน และการท่องเที่ยว

4. พัฒนาการท่องเที่ยว และยกระดับสู่การท่องเที่ยวเชิงคุณค่า ด้วยเศรษฐกิจสร้างสรรค์

5. การพัฒนาตลาดสินค้า การบริการ และการท่องเที่ยวของกลุ่มจังหวัดเพื่อรองรับระบบเศรษฐกิจ

แห่งอนาคต

### แผนงานโครงการ

1. แผนงานพัฒนาและเชื่อมโยงโครงข่ายคมนาคมเพื่อเพิ่มประสิทธิภาพระบบโลจิสติกส์

ระบบรางและอุตสาหกรรมอากาศยาน

1.1 โครงการพัฒนาโครงข่ายคมนาคมกลุ่มจังหวัดอย่างเป็นระบบเพื่อสนับสนุนการค้า

การลงทุน การอุตสาหกรรม และการท่องเที่ยว เชื่อมโยงจังหวัด กลุ่มจังหวัด และภูมิภาค

1.2 โครงการเพิ่มประสิทธิภาพระบบโลจิสติกส์ของกลุ่มจังหวัดภาคตะวันออกเฉียงเหนือ

ตอนกลาง

1.3 โครงการรื้อยกแก้เส้นทางรถไฟ Railway innopolis มหานครระบบราง

1.4 โครงการส่งเสริมอุตสาหกรรมอากาศยานและการบิน

2. พัฒนาโครงสร้างพื้นฐานและสิ่งอำนวยความสะดวกของอุตสาหกรรมท่องเที่ยว

2.1 โครงการพัฒนาโครงสร้างพื้นฐานและสิ่งอำนวยความสะดวกด้านการท่องเที่ยว

2.2 โครงการสร้างและพัฒนาแหล่งท่องเที่ยวใหม่ของกลุ่มจังหวัดเพื่อกระจายรายได้

2.3 โครงการพัฒนาระบบขนส่งและการคมนาคมเพื่อเชื่อมโยงการท่องเที่ยวกลุ่มจังหวัด

3. แผนงานพัฒนาศักยภาพ SMEs ผู้ประกอบการธุรกิจเพิ่งเกิดใหม่ (Start up) และส่งเสริม

พัฒนาขีดความสามารถในการแข่งขันของผู้ประกอบการกลุ่มจังหวัดภาคตะวันออกเฉียงเหนือตอนกลาง

3.1 โครงการพัฒนาศักยภาพ SMEs ผู้ประกอบการธุรกิจเพิ่งเกิดใหม่ (Start up) และ

ส่งเสริมสนับสนุนการออกแบบระบบนิเวศธุรกิจ (Ecosystems) เพื่อสร้างผู้ประกอบการแห่งอนาคต

3.2 โครงการส่งเสริมผู้ประกอบการ SMEs ผู้ประกอบการธุรกิจเพิ่งเกิดใหม่ (Start up) ใน

ตลาดดิจิทัล

4. พัฒนาทักษะแรงงานเพื่อรองรับระบบเศรษฐกิจแห่งอนาคต

4.1 โครงการพัฒนาคุณภาพฝีมือแรงงาน (Up skill) และเพิ่มทักษะแก่ผู้ประกอบการ

เพื่อเพิ่มขีดความสามารถทางการแข่งขัน

4.2 ส่งเสริมการพัฒนาฝีมือแรงงานขั้นสูงในอุตสาหกรรมเป้าหมายเพื่อรองรับเศรษฐกิจ

มูลค่าสูง

5. แผนงานส่งเสริมการค้า การลงทุน การบริการของกลุ่มจังหวัดเพื่อสนับสนุนระบบ

เศรษฐกิจแห่งอนาคต

5.1 โครงการส่งเสริมการค้า การลงทุนของกลุ่มจังหวัดเพื่อสนับสนุนระบบเศรษฐกิจแห่ง

อนาคต

6. แผนงานยกระดับสู่การท่องเที่ยวกลุ่มร้อยแก่นสารสินธุ์เชิงคุณค่าบนด้วยเศรษฐกิจ

สร้างสรรค์

- 6.1 โครงการส่งเสริมการท่องเที่ยวอัตลักษณ์กลุ่มจังหวัด
- 6.2 โครงการยกระดับการท่องเที่ยวเชิงคุณค่ากลุ่มร้อยแก่นสารสินธุ์ด้วยเศรษฐกิจสร้างสรรค์
- 6.3 โครงการพัฒนาเส้นทางท่องเที่ยว ไตโน-กุลา-สารคาม
- 6.๔ โครงการการเพิ่มประสิทธิภาพการท่องเที่ยวเชิงเกษตรเชื่อมโยงกลุ่มจังหวัด

### 7. แผนงานส่งเสริมอิทธิพลทางวัฒนธรรม (Soft Power) กลุ่มร้อยแก่นสารสินธุ์เพื่อสร้างมูลค่าเพิ่มด้านการท่องเที่ยว

7.1 โครงการส่งเสริมพื้นที่กลุ่มจังหวัดเป็นพื้นที่ถ่ายทำ และการสนับสนุนผู้ผลิตภาพยนตร์ ละคร ซีรีส์ และอุตสาหกรรมเกี่ยวเนื่องของผู้ผลิตในกลุ่มจังหวัดเพื่อส่งเสริมอิทธิพลทางวัฒนธรรม (Soft Power) กลุ่มร้อยแก่นสารสินธุ์

### 8. แผนงานพัฒนาและยกระดับผลิตภัณฑ์ชุมชนให้ได้มาตรฐาน และเป็นศูนย์กลางแฟชั่นผ้าไหมนานาชาติ

- 8.1 โครงการพัฒนาและยกระดับผลิตภัณฑ์ชุมชนให้ได้มาตรฐาน
- 8.2 โครงการยกระดับผ้าไหมกลุ่มจังหวัดสู่นานาชาติ

### 9. การพัฒนาตลาดสินค้า การบริการ และการท่องเที่ยวกลุ่มจังหวัดเพื่อรองรับระบบเศรษฐกิจแห่งอนาคต

9.1 โครงการพัฒนาระบบตลาดผลิตภัณฑ์กลุ่มจังหวัด (สินค้า การบริการ และการท่องเที่ยว) แบบหลายช่องทางเพื่อรองรับเศรษฐกิจดิจิทัล

9.2 โครงการเพิ่มศักยภาพตลาดผลิตภัณฑ์กลุ่มจังหวัดเพื่อรองรับ digital transformation

9.10 โครงการส่งเสริมเศรษฐกิจสร้างสรรค์เพื่อการผลิต การตลาดของผลิตภัณฑ์กลุ่มจังหวัดเพื่อรองรับตลาดในอนาคต

### ประเด็นประเด็นการพัฒนาที่ 3 อนุรักษ์และบริหารจัดการทรัพยากรธรรมชาติและสิ่งแวดล้อมเพื่อการพัฒนาที่สมดุลด้วยเศรษฐกิจ BCG และลดความเสี่ยงจากภัยธรรมชาติ สาธารณภัยด้วยพลังชุมชนและเทคโนโลยี

#### แนวทางการพัฒนา

1. ส่งเสริมเศรษฐกิจชีวภาพ (Bio economy) เศรษฐกิจหมุนเวียน (Circular economy) และเศรษฐกิจสีเขียว (Green economy) เพื่อการพัฒนาที่สมดุล

2. อนุรักษ์และบริหารทรัพยากรธรรมชาติ ส่งเสริมการปลูกป่าและอุตสาหกรรมเกษตรสาขาป่าไม้เพิ่มพื้นที่สีเขียวกลุ่มจังหวัด

3. ส่งเสริมอนุรักษ์สิ่งแวดล้อมการจัดการของเสีย น้ำเสีย ฝุ่น กลุ่มจังหวัดควนแบบบูรณาการ

4. เสริมสร้างการบูรณาการเพื่อลดความเสี่ยงจากภัยธรรมชาติ และสาธารณภัยด้วยพลังชุมชนและเทคโนโลยี

## แผนงานโครงการ

### 1. แผนงานส่งเสริมเศรษฐกิจชีวภาพ (Bio economy) เศรษฐกิจหมุนเวียน (Circular economy) และเศรษฐกิจสีเขียว (Green economy) เพื่อการพัฒนาที่สมดุล

1.2 โครงการส่งเสริมการเพิ่มประสิทธิภาพการหมุนเวียนการใช้ทรัพยากรในระบบอุตสาหกรรมการผลิตของกลุ่มจังหวัด

1.3 โครงการส่งเสริมและพัฒนาการใช้พลังงานหมุนเวียน

1.4 โครงการพัฒนานวัตกรรมสีเขียวเพื่อเศรษฐกิจและสังคม

1.5 โครงการส่งเสริมการออกแบบผลิตภัณฑ์ท้องถิ่นที่เป็นมิตรกับสิ่งแวดล้อมเพื่อตลาดแห่งอนาคต

1.6 โครงการส่งเสริมการใช้ฉลากสิ่งแวดล้อมในผลิตภัณฑ์กลุ่มจังหวัด

### 2. แผนงานส่งเสริมการปลูกป่า เพิ่มพื้นที่สีเขียว และอุตสาหกรรมเกษตรสาขาป่าไม้เชื่อมโยง 4 จังหวัด

2.1 โครงการส่งเสริมการปลูกป่า เพิ่มพื้นที่สีเขียว และอุตสาหกรรมเกษตรสาขาป่าไม้เชื่อมโยง 4 จังหวัด

2.2 โครงการส่งเสริมอาชีพการผลิตกล้าไม้และการดูแลรักษาต้นไม้ สวนป่า และผู้ที่มีหน้าที่จัดการและดูแลต้นไม้ (รุกขกร)

### 3. แผนงานส่งเสริมและอนุรักษ์สิ่งแวดล้อม และบูรณาการการจัดการของเสีย น้ำเสีย และฝุ่นควัน กลุ่มจังหวัดร้อยแก่นสารสินธุ์

3.1 โครงการความร่วมมือจัดการน้ำเสียกลุ่มจังหวัดแบบบูรณาการ

3.2 โครงการอนุรักษ์สิ่งแวดล้อมและวิถีชีวิตลุ่มน้ำชีและลุ่มน้ำอูนในกลุ่มจังหวัด

3.3 โครงการธนาคารน้ำใต้ดินเพื่อการพัฒนาเศรษฐกิจและสังคม

3.4 โครงการส่งเสริมการจัดการขยะมูลฝอยชุมชนกลุ่มร้อยแก่นสารสินธุ์แบบบูรณาการ

3.5 โครงการส่งเสริมการผลิตสินค้าเกษตรที่เป็นมิตรกับสิ่งแวดล้อม

3.6 โครงการลดมลพิษจากฝุ่นควันจากการจราจรและภาคการผลิตอุตสาหกรรม

### 4. แผนงานเสริมสร้างการบูรณาการเพื่อลดความเสี่ยงจากภัยธรรมชาติ และสาธารณภัยด้วยพลังชุมชนและเทคโนโลยี

4.1 โครงการลดความเสี่ยงจากภัยธรรมชาติ และสาธารณภัยด้วยพลังชุมชนและเทคโนโลยี

4.2 โครงการแก้ปัญหาน้ำท่วมน้ำแล้งลุ่มน้ำชีแบบบูรณาการ

ประเด็นประเด็นการพัฒนาที่ 4 พัฒนาทรัพยากรมนุษย์ สังคมมีคุณภาพ ชุมชนพื้นที่และเมืองมีความเจริญน่าอยู่อย่างยั่งยืน

## แนวทางการพัฒนา

1. พัฒนาทรัพยากรมนุษย์ และยกระดับการศึกษาและคุณภาพชีวิตในทุกช่วงวัยอย่างเท่าเทียม



2. สร้างความเข้มแข็งให้กับชุมชน สังคมแก้ไขปัญหาคอนยาจนข้ามรุ่น
3. เสริมสร้างและแก้ไขปัญหασาธารณสุขที่เป็นประเด็นร่วมของกลุ่มจังหวัด
4. พัฒนาชุมชน พื้นที่ และเมืองให้เป็นพื้นที่ที่น่าอยู่สำหรับทุกคน

#### แผนงานโครงการ

1. **แผนงานพัฒนาทรัพยากรมนุษย์ และยกระดับคุณภาพชีวิตในทุกช่วงวัยอย่างเท่าเทียม**
  - 1.1 โครงการพัฒนาทรัพยากรมนุษย์เพิ่มศักยภาพในการดำรงชีวิตอย่างมีคุณภาพ
  - 1.2 โครงการยกระดับคุณภาพชีวิตกลุ่มเปราะบางในทุกช่วงวัยอย่างเท่าเทียม
  - 1.3 โครงการเตรียมการก่อนยามสูงอายุกลุ่มร้อยละ 65 แก่นสารสินธุ์
2. **แผนงานส่งเสริมการศึกษาทั้งในและนอกระบบให้มีคุณภาพ**
  - 2.1 โครงการส่งเสริมสติปัญญาของผู้เรียนกลุ่มร้อยละ 65 แก่นสารสินธุ์
  - 2.2 โครงการส่งเสริมคุณภาพการศึกษา ทักษะการเรียนรู้ที่จำเป็นในศตวรรษที่ 21 กลุ่มร้อยละ 65 แก่นสารสินธุ์
3. **แผนงานสร้างความเข้มแข็งให้กับชุมชน สังคมแก้ไขปัญหาคอนยาจนข้ามรุ่น**
  - 3.1 โครงการเสริมสร้างความเข้มแข็งให้กับชุมชน สังคมทั้งด้านเศรษฐกิจ สังคม และความมั่นคงเพื่อความอยู่ดีมีสุข
  - 3.2 โครงการแก้ไขปัญหาทางสังคมที่เป็นประเด็นร่วมของกลุ่มจังหวัดภาคตะวันออกเฉียงเหนือตอนกลาง
  - 3.3 โครงการแก้ไขปัญหาคอนยาจน ส่งเสริมอาชีพ เพื่อแก้ไขปัญหาคอนยาจนข้ามรุ่น
  - 3.4 โครงการส่งเสริมบทบาทภาคีเครือข่ายเพื่อการพัฒนาสังคมกลุ่มจังหวัด
  - 3.5 โครงการยกระดับศักยภาพและขีดความสามารถของเศรษฐกิจฐานรากกลุ่มร้อยละ 65 แก่นสารสินธุ์
4. **แผนงานเสริมสร้างและแก้ไขปัญหασาธารณสุขที่เป็นประเด็นร่วมของกลุ่มจังหวัด**
  - 4.1 โครงการยกระดับคุณภาพชีวิตกลุ่มร้อยละ 65 แก่นสารสินธุ์
  - 4.2 โครงการพัฒนาระบบการแก้ไขปัญหาโรคพยาธิใบไม้ตับและมะเร็งท่อน้ำดี ร้อยละ 65 แก่นสารสินธุ์
  - 4.3 โครงการพัฒนาเศรษฐกิจด้านเกษตรสมุนไพรและการพัฒนาเมืองสมุนไพร ร้อยละ 65 แก่นสารสินธุ์เพื่อพึ่งตนเองในการรับมือกับโรคอุบัติใหม่
5. **แผนงานการพัฒนาชุมชน พื้นที่ และเมืองให้เป็นพื้นที่ที่น่าอยู่สำหรับทุกคน**
  - 5.1 โครงการส่งเสริมการพัฒนาพื้นที่ ชุมชน เมืองเชิงสร้างสรรค์
  - 5.2 โครงการอนุรักษ์อัตลักษณ์ชุมชนดั้งเดิมบนวิถีโลกใหม่

#### 1.4 แผนพัฒนาจังหวัดร้อยเอ็ด พ.ศ. 2566-2570

##### 1. เป้าหมายการพัฒนาจังหวัด (ระยะ 5 ปี)

“ร้อยเอ็ดเมืองเกษตรอัจฉริยะ ท่องเที่ยวสร้างสรรค์ วัฒนธรรมสร้างมูลค่า สังคมพัฒนาอย่างยั่งยืน”

##### 2. ตัวชี้วัดความสำเร็จตามเป้าหมายการพัฒนาจังหวัด

2.1 ผลิตภัณฑ์มวลรวมของจังหวัด (GPP) เพิ่มขึ้น

2.2 ประชาชนมีสุขภาพที่ดี หลุดพ้นความยากจน พึ่งตนเองได้

##### 3. พัทธกิจ

1. ส่งเสริมการพัฒนาจังหวัดด้วยวิทยาศาสตร์ เทคโนโลยี และนวัตกรรม มุ่งสู่เมืองอัจฉริยะ
2. ส่งเสริมและพัฒนากระบวนการผลิตสินค้าเกษตรและข้าวหอมมะลิ เพื่อสร้างมูลค่า
3. พัฒนาขีดความสามารถทางการแข่งขัน ด้านการบริการ การท่องเที่ยว การค้า การลงทุน
4. พัฒนาคมนาคมมีคุณภาพ สร้างโอกาส สร้างอาชีพ รายได้ หลุดพ้นความยากจน
5. อนุรักษ์และฟื้นฟูทรัพยากรธรรมชาติและสิ่งแวดล้อมให้มีคุณภาพ
6. สร้างความมั่นคงภายในและส่งเสริมการให้บริการภาครัฐอย่างทั่วถึงและเป็นธรรม

##### 4. ประเด็นการพัฒนาของจังหวัด

ประเด็นยุทธศาสตร์ที่ 1 พัฒนาและส่งเสริมการเกษตรแบบอัจฉริยะ และอุตสาหกรรมแปรรูป

ผลผลิตทางการเกษตรสู่เกษตรมูลค่าสูง

##### วัตถุประสงค์

1. เพื่อปรับโครงสร้างการผลิต ในพืชและสัตว์เศรษฐกิจ สู่ระบบเกษตรอัจฉริยะ และสร้าง ผลผลิตมูลค่าสูง
2. เพื่อเพิ่มศักยภาพอุตสาหกรรมภาคครัวเรือน กลุ่มเกษตรกร สถาบันเกษตรกรที่เกี่ยวข้อง ให้มีความเข้มแข็งมีศักยภาพ สามารถแข่งขันได้
3. เพื่อลดการทำเกษตรในพื้นที่ไม่เหมาะสม และปรับสู่การทำเกษตรทางเลือกที่มีมูลค่าสูง และเหมาะสม

4. เพื่อเพิ่มรายได้ GPP ภาคเกษตรต่อสัดส่วน GPP จังหวัดให้สูงขึ้น

##### เป้าหมายและตัวชี้วัด

1. สัดส่วน GPP ภาคเกษตร ต่อ GPP จังหวัด เพิ่มขึ้นร้อยละ 3
2. อัตราการขยายตัวของมูลค่าสินค้าเกษตรเป้าหมายเพิ่มขึ้นร้อยละ 5
3. จำนวนเกษตรกรที่ทำการเกษตรแบบ Smart Farm เพิ่มขึ้น 500 แปลง/ฟาร์ม
4. ร้อยละของครัวเรือนมีน้ำเพื่อการเกษตรอย่างเพียงพอ

##### แนวทางการพัฒนา

1. ส่งเสริมการปรับเปลี่ยนการผลิตสินค้าเกษตรสู่เกษตรมูลค่าสูง และลดพื้นที่การทำเกษตรที่ไม่เหมาะสม ปรับสู่สินค้าชนิดใหม่ที่มีมูลค่าสูง เหมาะสมกับพื้นที่ และทิศทางของตลาด

2. พัฒนาเกษตรกร กลุ่มเกษตรกร สถาบันเกษตรกรที่เกี่ยวข้องเพื่อยกระดับการทำเกษตรสมัยใหม่ (Smart Farm) และต่อยอดสู่เกษตรชีวภาพตามแนวคิด BCG Model
3. เพิ่มศักยภาพการผลิตข้าวหอมมะลิ มุ่งสู่มาตรฐานเกษตร GAP อินทรีย์ และGI ให้ครอบคลุมโดยนำเทคโนโลยี และนวัตกรรมมาใช้
4. พัฒนาระบบนิเวศน์ปัจจัยการผลิต ทั้งโครงสร้างพื้นฐานด้านแหล่งน้ำเพื่อการเกษตร ระบบฐานข้อมูลภาคเกษตรและน้ำ (Big data) ของจังหวัด เพื่อสนับสนุนการทำเกษตรแบบแม่นยำ
5. พัฒนาและส่งเสริมทุ่งกุลาร้องไห้ให้เป็นเขตเศรษฐกิจพิเศษข้าวหอมมะลิมูลค่าสูงอุตสาหกรรมแปรรูปเกษตรและอาหารของภูมิภาค

## **ประเด็นยุทธศาสตร์ที่ 2 ประเด็นการพัฒนา เสริมสร้างขีดความสามารถทางการแข่งขันด้านการค้า การลงทุน การบริการและการท่องเที่ยว**

### **วัตถุประสงค์ของประเด็นการพัฒนา**

1. เพื่อให้อุตสาหกรรมครัวเรือน วิสาหกิจชุมชน SMEs อุตสาหกรรมแปรรูปมีขีดความสามารถทางการแข่งขัน และเกิดการลงทุนเพิ่มขึ้น
2. เพื่อยกระดับการบริการและการท่องเที่ยวและวัฒนธรรมให้มีมาตรฐาน เป็นที่รู้จักและดึงดูดนักท่องเที่ยว นำมาสู่การสร้างมูลค่าเพิ่มให้กับเศรษฐกิจของจังหวัด
3. เพื่อให้เกิดความเชื่อมโยงโครงข่ายคมนาคม เพิ่มประสิทธิภาพโลจิสติกส์ ทั้งระบบของจังหวัดเพื่อเชื่อมโยงกับระบบราง อุตสาหกรรมอากาศยาน เชื่อมภูมิภาค เพื่อเสริมสร้างศักยภาพการค้า การลงทุน การบริการและการท่องเที่ยว
4. เพื่อเพิ่มอัตราการขยายตัวทางเศรษฐกิจของจังหวัดให้เป็นไปในอัตราเดียวกับการขยายตัวของภูมิภาค และของประเทศเดียวกับการขยายตัวของภูมิภาค และของประเทศ

### **เป้าหมายและตัวชี้วัด**

1. รายได้จากการท่องเที่ยวของจังหวัด เพิ่มขึ้นร้อยละ 5
2. อัตราการขยายตัวของมูลค่าผลิตภัณฑ์มวลรวมนอกภาคการเกษตรของจังหวัดเพิ่มขึ้นร้อยละ 5
3. มูลค่าการลงทุนเพิ่มขึ้นร้อยละ 2

### **แนวทางการพัฒนา**

1. พัฒนาศักยภาพอุตสาหกรรมครัวเรือน วิสาหกิจชุมชน และSMEs ให้มีขีดความสามารถทางการแข่งขันในระบบเศรษฐกิจสมัยใหม่
2. พัฒนาโครงสร้างพื้นฐาน และสิ่งอำนวยความสะดวกเพื่อเชื่อมโยงเส้นทางท่องเที่ยว การค้า และการลงทุน
3. ส่งเสริมกิจกรรมทางการท่องเที่ยวรูปแบบใหม่ และพัฒนาแหล่งท่องเที่ยวสำคัญ แหล่งท่องเที่ยวชุมชนให้ได้มาตรฐาน รวมทั้งยกระดับวัฒนธรรมพื้นถิ่นเพื่อสร้างมูลค่าทางเศรษฐกิจ
4. พัฒนาผลิตภัณฑ์พื้นถิ่นไปสู่มาตรฐานสากลเพื่อสร้างเศรษฐกิจในชุมชนให้เติบโตยิ่งขึ้น

5. พัฒนาช่องทางการตลาดที่หลากหลายทั้งออนไลน์และออฟไลน์เพื่อรองรับระบบเศรษฐกิจแห่งอนาคต

**ประเด็นยุทธศาสตร์ที่ 3 พัฒนาคอนทักซ์วัยและระบบนิเวศสนับสนุน (Ecosystem) เพื่อลดปัญหาความยากจน ความเหลื่อมล้ำ มีคุณภาพชีวิตที่ดี**

**วัตถุประสงค์ของประเด็นการพัฒนา**

1. เพื่อให้คนทุกช่วงวัยได้รับการพัฒนาศักยภาพ เป็นคนดี มีคุณภาพ มีความรู้ มีทักษะ เรียนรู้ได้ด้วยตนเองในทุกช่วงวัย
2. เพื่อส่งเสริมและยกระดับอาชีพและรายได้ภาคครัวเรือนให้สูงขึ้น
3. เพื่อพัฒนาคุณภาพชีวิตของประชาชนให้มีความเป็นอยู่ที่ดีขึ้น มีอาชีพมั่นคง สุขภาพดี
4. เพื่อเพิ่มผลิตภาพแรงงานให้มีคุณภาพและความริเริ่มสร้างสรรค์
5. เพื่อสร้างความเป็นธรรม และลดความเหลื่อมล้ำในทุกมิติ

**เป้าหมายและตัวชี้วัด**

1. คนยากจนตาม TPMAP ของจังหวัดลดลง ร้อยละ 25 ต่อปี
2. ความเหลื่อมล้ำในการกระจายรายได้ของคนในจังหวัดร้อยละลดลง 0.02
3. อัตราผู้ป่วยและตายด้วยโรคมะเร็งท่อน้ำดีลดลง ร้อยละ 10 ต่อปี
4. ผลิตภาพแรงงานเพิ่มขึ้น ร้อยละ 2 ต่อปี
5. คุณภาพการศึกษาทุกระดับทุกประเภทเพิ่มขึ้นสูงกว่าค่ากลางของระดับประเทศภายในปี

พ.ศ.2570

**แนวทางการพัฒนา**

1. ยกระดับคุณภาพชีวิตให้ได้มาตรฐานและแก้ไขปัญหาความยากจนให้กับผู้มีรายได้น้อย โดยเฉพาะคนจนตาม TPMAP เพื่อลดความเหลื่อมล้ำทางสังคม ด้วยแนวคิดโมเดล smart tambon ให้เกิดการแก้ไขปัญหาความยากจนแบบตรงจุด ยั่งยืน
2. พัฒนาทักษะและยกระดับทักษะฝีมือแรงงานให้มีความพร้อมต่อการปรับโครงสร้างการผลิต และสอดคล้องกับทิศทางการตลาดแรงงาน ให้มีผลิตภาพเพิ่มขึ้น
3. พัฒนาระบบป้องกันและควบคุมโรคพยาธิใบไม้ตับและมะเร็งท่อน้ำดี เพื่อลดอัตราผู้ป่วยและตาย
4. ยกระดับคุณภาพการศึกษา การเรียนรู้ และการฝึกอบรมให้เท่าเทียม ทัวถึง ตามความเหมาะสมทุกช่วงวัย เพื่อเตรียมความพร้อมกำลังคนให้มีทักษะที่เหมาะสมสอดคล้องกับโลกยุคศตวรรษที่ 21 และสามารถแข่งขันได้

**ประเด็นยุทธศาสตร์ที่ 4 เสริมสร้างความสมดุลทรัพยากรธรรมชาติและสิ่งแวดล้อม พร้อมรับการ**

**เปลี่ยนแปลงของ สภาพภูมิอากาศ และระบบเศรษฐกิจแบบ BCG อย่างยั่งยืน**

### วัตถุประสงค์ของประเด็นการพัฒนา

1. เพื่ออนุรักษ์และรักษาทรัพยากรธรรมชาติ สิ่งแวดล้อม ให้มีความยั่งยืน และมีสมดุล
2. เพื่อฟื้นฟูและสร้างฐานทรัพยากรธรรมชาติและสิ่งแวดล้อม เพื่อลดผลกระทบจากการเปลี่ยนแปลงของสภาพภูมิอากาศ
3. เพื่อให้เกิดการบริหารจัดการทรัพยากรน้ำแบบบูรณาการสร้างโอกาสให้กับประชาชน ทุกภาคส่วนเข้าถึงทรัพยากรน้ำได้อย่างเหมาะสม ป้องกันการเกิดอุทกภัยและภัยแล้งอย่างยั่งยืน
4. เพื่อให้ข้อมูลผลของจังหวัดร้อยเอ็ดทั้งระบบได้รับการจัดการอย่างถูกต้องตามหลัก วิชาการ เป็นจังหวัดสะอาด

### เป้าหมายและตัวชี้วัด

1. สัดส่วนของพื้นที่ป่าไม้เพิ่มขึ้นร้อยละ 2 ต่อปี
2. ประชาชนมีน้ำอุปโภคและบริโภคที่เพียงพอทั้งปริมาณและคุณภาพ ร้อยละ 100
3. สัดส่วนของปริมาณขยะที่กำจัดถูกต้องต่อปริมาณขยะที่เกิดขึ้น ร้อยละ 75
4. ได้รับการประกาศให้เป็นจังหวัดสะอาดภายในปี 2570
5. พื้นที่ความเสียหายอุทกภัยและภัยแล้งลดลง ร้อยละ 20 ต่อปี

### แนวทางการพัฒนา

1. อนุรักษ์และเพิ่มพื้นที่ทรัพยากรป่าไม้ของจังหวัดร้อยเอ็ดให้เกิดความสมดุลและยั่งยืน
2. บริหารจัดการและรักษาคุณภาพสิ่งแวดล้อมเพื่อคุณภาพชีวิตที่ดี การนำยุทธศาสตร์ BCG Model มาใช้เป็นหลักในการบริหารจัดการด้านสิ่งแวดล้อม
3. เพิ่มสมรรถนะและประสิทธิภาพการบริหารจัดการน้ำ พัฒนาแหล่งน้ำและระบบกระจายน้ำในพื้นที่แล้งและท่วมซ้ำซาก
4. บริหารจัดการแก้ไขปัญหาขยะอย่างเป็นระบบและแก้ไขปัญหาสิ่งแวดล้อมอื่นๆ เพื่อมุ่งสู่การเป็นจังหวัดสะอาด
5. ส่งเสริมการใช้พลังงานทางเลือกที่เป็นมิตรต่อสิ่งแวดล้อม เพื่อลดต้นทุนและเพิ่มมูลค่าทางการผลิตภาคเกษตร

## **ประเด็นยุทธศาสตร์ที่ 5 เสริมสร้างความมั่นคงภายใน และยกระดับการบริหารจัดการภาครัฐให้มีสมรรถนะสูง**

### วัตถุประสงค์ของประเด็นการพัฒนา

1. เพื่อให้ภาครัฐมีวัฒนธรรมการทำงานที่มุ่งผลสัมฤทธิ์และผลประโยชน์ส่วนรวม ตอบสนอง ความต้องการของประชาชนได้อย่างสะดวก รวดเร็ว โปร่งใส
2. เพื่อให้ภาครัฐเกิดการพัฒนาศูการเป็นรัฐบาลดิจิทัลเต็มรูปแบบ
3. เพื่อให้มีระบบฐานข้อมูลภาครัฐ (Big Data) แบบบูรณาการ เพื่อการอำนวยความสะดวกต่อการบริการและแก้ไขปัญหาให้ประชาชน และมีสมรรถนะสูง
4. เพื่อลดปัญหาอาชญากรรมในคดี 4 กลุ่ม จับกุมผู้กระทำความผิดมาดำเนินคดีตามกฎหมาย

### เป้าหมายและตัวชี้วัด

1. จังหวัดร้อยเอ็ดและองค์กรปกครองส่วนท้องถิ่น ผ่านการประเมินและมีค่าคะแนน ITA ระดับประเทศ เพิ่มขึ้นร้อยละ 10
2. จังหวัดมีการพัฒนาระบบราชการ 4.0 (PMQA 4.0) ให้อยู่ในระดับก้าวหน้า ภายในปี พ.ศ.2570
3. ร้อยละของจำนวนคดีอาชญากรรมในคดี 4 กลุ่ม จับกุมผู้กระทำผิด ร้อยละ 85
4. จำนวนหมู่บ้านสีขาวปลอดยาเสพติดเพิ่มขึ้นร้อยละ 95
5. เรื่องร้องเรียน ร้องทุกข์ ได้รับการดำเนินการแก้ไขไม่น้อยกว่าร้อยละ 99

### แนวทางการพัฒนา

1. เสริมสร้างความมั่นคงของสถาบันชาติ ศาสนา พระมหากษัตริย์ และสร้างความปรองดอง สมานฉันท์
2. เพิ่มประสิทธิภาพการป้องกันและปราบปรามอาชญากรรมและปัญหา ยาเสพติด และ ปัญหา สาธารณภัย
3. ส่งเสริมสนับสนุนให้ส่วนราชการ หน่วยงาน และองค์กรปกครองส่วนท้องถิ่น บริหาร ราชการภายใต้หลักบริหารกิจการบ้านเมืองที่ดี โดยให้ประชาชนเข้ามามีส่วนร่วม
4. ส่งเสริมและพัฒนาบุคลากรภาครัฐด้านดิจิทัล เพื่อเตรียมความพร้อมสู่ระบบราชการ อัจฉริยะ (Smart Governance) และจังหวัดดิจิทัลเต็มรูปแบบ
5. พัฒนาระบบบริหารจัดการภาครัฐให้บริการอย่างทั่วถึงและเป็นธรรม

## 1.5 ยุทธศาสตร์การพัฒนาขององค์กรปกครองส่วนท้องถิ่นในเขตจังหวัดร้อยเอ็ด

### 1. วิสัยทัศน์

“องค์กรปกครองส่วนท้องถิ่นในเขตจังหวัดร้อยเอ็ด มีบริการสาธารณะดี เน้นการมีส่วนร่วมทุกภาค ส่วน เพื่อการพัฒนาท้องถิ่นและประโยชน์ของประชาชนอย่างยั่งยืน”

### 2. พันธกิจ

- 2.1 ส่งเสริมการจัดทำบริการสาธารณะให้ได้ประสิทธิภาพ เพื่อสร้างโอกาส สร้างอาชีพ รายได้ ยกระดับคุณภาพชีวิตให้มีความมั่นคง
- 2.2 ส่งเสริมการสร้างภูมิคุ้มกันให้สามารถรองรับการเปลี่ยนแปลงอย่างมีประสิทธิภาพ
- 2.3 ส่งเสริมการมีส่วนร่วมและประสานพลังทุกภาคส่วนในการขับเคลื่อนการพัฒนาท้องถิ่น

### 3. เป้าประสงค์รวม

- 3.1 ท้องถิ่นมีการพัฒนาอย่างยั่งยืน
- 3.2 ประชาชนมีคุณภาพชีวิตที่ดี

#### 4. ประเด็นยุทธศาสตร์

##### ประเด็นยุทธศาสตร์ที่ 1 พัฒนาด้านโครงสร้างพื้นฐาน

**เป้าประสงค์** 1. ท้องถิ่นมีสาธารณูปโภค สาธารณูปการที่ได้มาตรฐานเป็นมิตรกับสิ่งแวดล้อม

**ตัวชี้วัด**

1. จำนวนโครงสร้างพื้นฐานที่ได้มาตรฐานเพิ่มขึ้น (จำนวน 203 แห่ง/ปี)
2. จำนวนชลประทานเพื่อการเกษตรเพิ่มขึ้น (จำนวน 20 แห่ง/ปี)
3. จำนวนทรัพยากรธรรมชาติ และสิ่งแวดล้อมได้รับฟื้นฟู (จำนวน 20 แห่ง/ปี)
4. จำนวนสถานที่กำจัดขยะและสิ่งปฏิกูลเพิ่มขึ้นอย่างถูกหลักสุขาภิบาลเพิ่มขึ้น

(จำนวน 5 แห่ง/ปี)

**กลยุทธ์**

1. พัฒนาระบบโครงสร้างพื้นฐานและสิ่งอำนวยความสะดวกให้ได้มาตรฐาน
2. พัฒนาแหล่งน้ำเดิมและแหล่งน้ำธรรมชาติเพื่อเพิ่มประสิทธิภาพการกักเก็บ พัฒนาชลประทานและเขตไฟฟ้าเพื่อการเกษตรให้ครอบคลุมทุกพื้นที่ และเพิ่มประสิทธิภาพ บริหารจัดการน้ำเพื่อการพัฒนาที่ยั่งยืน
3. พัฒนาด้านผังเมือง การควบคุมอาคาร กำจัดมูลฝอย สิ่งปฏิกูล น้ำเสีย การป้องกันและบรรเทาสาธารณภัย และการจราจร
4. บริหารจัดการทรัพยากรป่าไม้และสิ่งแวดล้อมอย่างยั่งยืน ส่งเสริมสร้างความตระหนักและการเรียนรู้ของประชาชนในการฟื้นฟู ปลูกป่า การป้องกันการบุกรุกป่าต้นน้ำ พื้นที่ลุ่มน้ำ และป้องกันการชะล้างพังทลายของดิน

##### ประเด็นยุทธศาสตร์ที่ 2 พัฒนาด้านคุณภาพชีวิตและสังคม

**เป้าประสงค์** 1. ประชาชนมีคุณภาพ มีงานทำ มีรายได้เพียงพอต่อการดำรงชีพ

2. ชุมชนในท้องถิ่นเป็นสังคมที่เข้มแข็ง สมานฉันท์ เกื้อกูล เอื้ออาทรต่อกัน

**ตัวชี้วัด**

1. เด็ก/นักเรียน และเยาวชน ได้รับการพัฒนาตามเกณฑ์มาตรฐานการศึกษาขั้นพื้นฐาน ร้อยละ 100
2. ประชาชนนำปรัชญาเศรษฐกิจพอเพียงมาดำรงชีพ ร้อยละ 85
3. แรงงานได้พัฒนาสู่แรงงานมีฝีมือ ร้อยละ 50
4. ประชาชนเข้าถึงสวัสดิการด้านสาธารณสุขของรัฐ ร้อยละ 100

**กลยุทธ์**

1. พัฒนาคนทุกช่วงวัย สร้างสังคมแห่งการเรียนรู้ตลอดชีวิต ยกระดับคุณภาพการศึกษาทั้งในระบบและนอกระบบ สืบทอดองค์ความรู้ ศิลปะ วัฒนธรรม จารีตประเพณีและภูมิปัญญาท้องถิ่น
2. พัฒนาประชาชนในจังหวัดให้มีครอบครัวอบอุ่น ดำรงชีวิตอย่างมีความสุข ใช้ชีวิตแบบพอเพียงตามปรัชญาเศรษฐกิจพอเพียง ส่งเสริมให้มีระบบการจัดการความรู้ภูมิปัญญาท้องถิ่น สนับสนุนชุมชนต้นแบบ
3. พัฒนาศักยภาพแรงงาน ทั้งแรงงานในระบบ แรงงานนอกระบบและแรงงานวิสาหกิจชุมชน ไปสู่แรงงานที่มีความรู้ มีฝีมือและความเชี่ยวชาญ
4. พัฒนาสวัสดิการสังคม การส่งเสริมและการพัฒนาคุณภาพชีวิต สุขภาวะและ

สภาพแวดล้อม การป้องกันและระงับการระบาดของโรคติดต่อ ป้องกันปัญหาจาก ยาเสพติด ส่งเสริมสุขภาพ  
พลานามัยของประชาชน และเข้าถึงการรักษาของผู้ด้อยโอกาสทางสังคมและประชาชนทั่วไป

- 5.พัฒนาคุณภาพชีวิตและจัดสวัสดิการให้แก่ผู้สูงอายุ ผู้พิการและผู้ด้อยโอกาส
- 6.ยกระดับสถานพยาบาลชุมชนในพื้นที่ห่างไกลให้ได้มาตรฐาน

### ประเด็นยุทธศาสตร์ที่ 3 พัฒนาด้านเศรษฐกิจชุมชนท้องถิ่น

**เป้าประสงค์** 1. ประชาชนหลุดพ้นปัญหาความยากจน

2. สินค้าการเกษตรของท้องถิ่นมีการเพิ่มมูลค่ามากขึ้น

**ตัวชี้วัด**

1. การสร้างผลิตภัณฑ์ชุมชนของกลุ่มอาชีพต่าง ๆ เพิ่มขึ้น ร้อยละ 5 ต่อปี
2. จำนวนแหล่งท่องเที่ยวใหม่ที่สร้างขึ้น และแหล่งท่องเที่ยวทางธรรมชาติ และแหล่งท่องเที่ยวเชิงวัฒนธรรมเพิ่มขึ้น (จำนวน 20 แห่ง/ปี)

3. มูลค่าผลผลิตทางการเกษตร การบริการ การผลิต การค้าเพิ่มขึ้น ร้อยละ 5 ต่อปี
4. จำนวนนวัตกรรมทางการเกษตรที่เพิ่มขึ้น (จำนวน 5 โครงการ/ปี)

**กลยุทธ์**

1. ส่งเสริมการลงทุน ส่งเสริมแนวคิดเศรษฐกิจสร้างสรรค์ให้เกิดขึ้นแก่คนในชุมชน ส่งเสริมการพึ่งพาตนเองตามหลักปรัชญาเศรษฐกิจพอเพียง
2. พัฒนาการท่องเที่ยวของจังหวัดให้เป็นพื้นที่เป้าหมายทางการท่องเที่ยว การสร้างแหล่งท่องเที่ยวใหม่ แหล่งท่องเที่ยวทางธรรมชาติ แหล่งท่องเที่ยวเชิงวัฒนธรรมแหล่งท่องเที่ยวเชิงเกษตรหรือการท่องเที่ยววิถีไทย ส่งเสริมกลุ่มอาชีพ การบริการ การผลิต การค้า อุตสาหกรรมการท่องเที่ยวและการบริการของจังหวัด
3. สร้างมูลค่าเพิ่มให้กับผลิตผลทางการเกษตร ผลิตผลของกลุ่มอาชีพต่าง ๆ ส่งเสริมการใช้ปุ๋ยชีวภาพ การลดต้นทุนการผลิต และใช้พลังงานทดแทน
4. พัฒนาระบบการผลิตและส่งเสริมการแปรรูปสินค้าการเกษตรด้วยนวัตกรรม ให้เป็นเกษตรปลอดภัย สู่มาตรฐานสากลเกษตรอินทรีย์ เกษตรแปรรูป เกษตรอัตลักษณ์ท้องถิ่น เป็นมิตรต่อสิ่งแวดล้อม และสร้างนวัตกรรมใหม่เพื่อพัฒนาท้องถิ่น
5. ส่งเสริมการวิจัยและพัฒนาเพื่อเพิ่มศักยภาพการผลิตและเพิ่มมูลค่าข้าวหอมมะลิ

### ประเด็นยุทธศาสตร์ที่ 4 พัฒนาด้านการบริหารจัดการและส่งเสริมการมีส่วนร่วม

- เป้าประสงค์**
1. ภาครัฐ ภาคเอกชน และภาคประชาชนมีความร่วมมือในการพัฒนาท้องถิ่น
  2. ท้องถิ่นมีการพัฒนาตามหลักธรรมาภิบาลของการบริหารกิจการบ้านเมืองที่ดี

**ตัวชี้วัด**

1. จำนวนประชาชนมีความสำนึกพลเมืองเพิ่มขึ้น (จำนวน 12,000 คน/ปี)
2. การมีส่วนร่วมของพลเมืองในโครงการพัฒนาต่าง ๆ เพิ่มขึ้น ร้อยละ 100
3. การตอบสนองความต้องการของประชาชนเพิ่มขึ้น ร้อยละ 100

**กลยุทธ์**

1. ส่งเสริมประชาธิปไตย สนับสนุนการพัฒนาประชาธิปไตยภาคพลเมือง การพัฒนา



ศักยภาพผู้นำชุมชน เสริมสร้างวัฒนธรรมและการมีส่วนร่วมของประชาชนในระบอบประชาธิปไตย

2.เสริมสร้างการมีส่วนร่วมของประชาชน เพื่อแก้ปัญหา การปฏิรูป และการพัฒนา  
ท้องถิ่น ในทุก ๆ ด้านอย่างต่อเนื่อง

3. บริหารแบบบูรณาการ และแบบประชารัฐ ให้เกิดผลสัมฤทธิ์ต่อภารกิจของรัฐ

4. การสร้างความสงบ ความผาสุก ความมั่นคงในชีวิต อำนวยความยุติธรรม การลด  
ความความเหลื่อมล้ำในสังคม การสร้างโอกาสในการเข้าถึงหรือได้รับสิทธิและ สวัสดิการอย่างเท่าเทียมและเป็น  
ธรรม

5.ลดขั้นตอนการปฏิบัติงานขององค์กรปกครองส่วนท้องถิ่นให้มีประสิทธิภาพและเกิด  
ความคุ้มค่าในเชิงภารกิจของรัฐ เพื่อให้ประชาชนได้รับการอำนวยความสะดวกและได้รับการตอบสนองความ  
ต้องการ

6.เพิ่มประสิทธิภาพในการบริหารจัดการภาครัฐ สร้างบุคลากรขององค์กรปกครองส่วน  
ท้องถิ่นให้เป็นคนดี คนเก่ง ยึดหลักคุณธรรม มุ่งมั่นและเป็นอาชีพ

## 1.6 Thailand 4.0 โมเดลประเทศไทย 4.0

โมเดลประเทศไทย 4.0 เป็นวิสัยทัศน์เชิงนโยบายการพัฒนาทางเศรษฐกิจของประเทศไทย หรือ  
โมเดลพัฒนาเศรษฐกิจของรัฐบาล ภายใต้การนำของพลเอกประยุทธ์ จันทร์โอชา นายกรัฐมนตรีและหัวหน้า  
คณะรักษาความสงบแห่งชาติ (คสช.) ที่เข้ามาบริหารประเทศบนวิสัยทัศน์ “มั่นคง มั่งคั่ง ยั่งยืน” ที่ต้องการ  
ปรับเปลี่ยนโครงสร้างทางเศรษฐกิจไปสู่ “Value Based Economy” หรือ “เศรษฐกิจที่ขับเคลื่อนด้วยนวัตกรรม”  
โดยมีฐานคิดหลักคือ การเปลี่ยนจากการผลิตสินค้าโภคภัณฑ์ ไปสู่สินค้าเชิงนวัตกรรม เปลี่ยนจากการขับเคลื่อน  
ด้วยเทคโนโลยี ความคิดสร้างสรรค์และนวัตกรรมการเปลี่ยนจากการเน้นภาคการผลิตสินค้าไปสู่การเน้นภาค  
บริการมากขึ้น ซึ่งเป็นการเปลี่ยนวิธีการทำที่มีลักษณะสำคัญ คือเปลี่ยนจากมนุษย์ที่สำคัญให้ทำงานร่วมกันกับ  
เครื่องจักรกลเทคโนโลยีขั้นสูงที่นำเข้ามาช่วยในการภาคการผลิตในทุกสาขาอาชีพได้อย่างมีประสิทธิภาพ และ  
เน้นการบริหารจัดการและเทคโนโลยี (Smart Farming) โดยเน้นการปรับสมดุลการพัฒนา 4 ในมิติไปพร้อม ๆ  
กัน ทั้งความมั่นคงทางด้านเศรษฐกิจ การรักษาสิ่งแวดล้อม การมีสังคมที่อยู่ดีกินดี และการเสริมสร้างภูมิปัญญา  
มนุษย์ ซึ่งจะทำให้ประเทศไทยสามารถรับมือกับการเปลี่ยนแปลงพลวัตโลกได้อย่างทันท่วงที

การขับเคลื่อนการพัฒนาประเทศไทยภายใต้โมเดล “ประเทศไทย 4.0” จะใช้แนวทาง “สานพลัง  
ประชารัฐ” เป็นตัวการขับเคลื่อน โดยมุ่งเน้นการมีส่วนร่วมของภาคเอกชน ภาคการเงิน การธนาคาร ภาค  
ประชาชน ภาคสถาบันการศึกษา มหาวิทยาลัยและสถาบันวิจัยต่าง ๆ ร่วมกันระดมความคิด ผนึกกำลัง  
ขับเคลื่อนผ่านโครงการบันทึกความร่วมมือ กิจกรรม หรืองานวิจัยต่าง ๆ โดยกลุ่มเทคโนโลยีและอุตสาหกรรม  
เป้าหมาย ประกอบด้วย

1. กลุ่มอาหาร เกษตร และเทคโนโลยีชีวภาพ เปลี่ยนจากการเกษตรแบบดั้งเดิมในปัจจุบันไปสู่  
การเกษตรสมัยใหม่ ที่เน้นการบริหารจัดการและเทคโนโลยี โดยเกษตรกรต้องร่ำรวยขึ้น และเป็นเกษตรกรแบบ  
เป็นผู้ประกอบการ

2. กลุ่มสาธารณสุข สุขภาพ และเทคโนโลยีทางการแพทย์

3. กลุ่มเครื่องมืออัจฉริยะ หุ่นยนต์ และระบบเครื่องกลที่ใช้ระบบอิเล็กทรอนิกส์ควบคุม
4. กลุ่มดิจิทัล เทคโนโลยีอินเทอร์เน็ตที่เชื่อมต่อและบังคับอุปกรณ์ต่าง ๆ ปัญญาประดิษฐ์และเทคโนโลยีสมองกลฝังตัว
5. กลุ่มอุตสาหกรรมสร้างสรรค์ วัฒนธรรม และบริการที่มีมูลค่าสูง เปลี่ยนจากแรงงานที่มีความรู้ ความเชี่ยวชาญ และทักษะสูง

โมเดลพัฒนาเศรษฐกิจของประเทศภายใต้โมเดล “ประเทศไทย 4.0” ดังกล่าว ถือเป็นภารกิจกำลังของทุกภาคส่วนภายใต้แนวคิด “ประชารัฐ” ซึ่งเป็นการวางรากฐานการพัฒนาประเทศในระยะยาวเป็นจุดเริ่มต้นในการขับเคลื่อนและนำพาประเทศที่มั่นคง มั่งคั่ง และยั่งยืนในที่สุด

## 2. ยุทธศาสตร์การพัฒนาขององค์การบริหารส่วนตำบลหนองแวง

### 1. วิสัยทัศน์ :

วิสัยทัศน์ขององค์การบริหารส่วนตำบลหนองแวง

“เศรษฐกิจเข้มแข็ง ประชาชนมั่นใจ ความรู้ก้าวไกล ใส่ใจสุขภาพ”

### 2. ยุทธศาสตร์ :

- ยุทธศาสตร์ที่ 1 พัฒนาด้านโครงสร้างพื้นฐาน
- ยุทธศาสตร์ที่ 2 พัฒนาด้านส่งเสริมคุณภาพชีวิต และสังคม
- ยุทธศาสตร์ที่ 3 พัฒนาด้านการศึกษา ศิลปะวัฒนธรรม จารีตประเพณีและภูมิปัญญาท้องถิ่น
- ยุทธศาสตร์ที่ 4 พัฒนาด้านการจัดระเบียบชุมชน สังคม และการรักษาความสงบเรียบร้อย
- ยุทธศาสตร์ที่ 5 พัฒนาด้านการบริหารจัดการ และอนุรักษ์ทรัพยากรธรรมชาติ สิ่งแวดล้อม
- ยุทธศาสตร์ที่ 6 พัฒนาด้านการบริหารจัดการและส่งเสริมการมีส่วนร่วม

### 3. เป้าประสงค์รวม

- 3.1 ประชาชนมีคุณภาพชีวิตที่ดี
- 3.2 ท้องถิ่นมีการพัฒนาอย่างยั่งยืน

### 4. กลยุทธ์ตามประเด็นยุทธศาสตร์

#### ยุทธศาสตร์การพัฒนาที่ 1 : ด้านโครงสร้างพื้นฐาน

##### • เป้าประสงค์ :

1. การคมนาคมมีความสะดวก ปลอดภัยและได้มาตรฐาน
2. ประชาชนมีระบบสาธารณูปโภค สาธารณูปการพื้นฐานในการดำรงชีวิตอย่างทั่วถึงและ

ได้มาตรฐาน

##### • ตัวชี้วัด :

1. จำนวนโครงสร้างพื้นฐานที่ได้มาตรฐานเพิ่มขึ้น
2. จำนวนแหล่งน้ำเพื่อการอุปโภค บริโภคที่ได้รับการอนุรักษ์ฟื้นฟู

- **กลยุทธ์ :**

1. พัฒนาระบบโครงสร้างพื้นฐานและสิ่งอำนวยความสะดวกให้ได้มาตรฐาน
2. พัฒนาแหล่งน้ำดื่มและแหล่งน้ำธรรมชาติเพื่อเพิ่มประสิทธิภาพการกักเก็บ และเพิ่มประสิทธิภาพบริหารจัดการน้ำเพื่อการพัฒนาที่ยั่งยืน

### ยุทธศาสตร์การพัฒนาที่ 2 : ด้านส่งเสริมคุณภาพชีวิต และสังคม

- **เป้าประสงค์ :**

1. ประชาชนมีคุณภาพ มีงานทำ มีรายได้เพียงพอต่อการดำรงชีพ
2. หมู่บ้านมีความเข้มแข็ง สมานฉันท์ เกื้อกูลต่อกัน และประชาชนเข้าถึงบริการทางสังคมเพิ่มขึ้น

- **ตัวชี้วัด :**

1. ร้อยละของผลิตภัณฑ์ชุมชนของกลุ่มอาชีพต่าง ๆ เพิ่มขึ้น
2. จำนวนผลิตภัณฑ์จากภูมิปัญญาท้องถิ่น และชุมชนที่ได้รับการพัฒนาและเพิ่มมูลค่า
3. ร้อยละของเด็กและเยาวชนมีสุขภาพแข็งแรง และห่างไกลยาเสพติด
4. ร้อยละของประชาชนได้รับสวัสดิการของรัฐอย่างทั่วถึง

- **กลยุทธ์ :**

1. พัฒนาคุณภาพชีวิตและจัดสวัสดิการให้แก่ผู้สูงอายุ ผู้พิการ ผู้ป่วยเอดส์ และผู้ด้อยโอกาส
2. ส่งเสริมและพัฒนาคุณภาพชีวิต สุขภาวะและสภาพแวดล้อม การป้องกันและระงับการระบาดของโรคติดต่อ การป้องกันปัญหายาเสพติด ส่งเสริมสุขภาพพลานามัยของประชาชน
3. ส่งเสริมการลงทุน ส่งเสริมแนวคิดเศรษฐกิจสร้างสรรค์ให้เกิดขึ้นแก่คนในชุมชน ส่งเสริมการพึ่งพาตนเองตามหลักปรัชญาเศรษฐกิจพอเพียง
4. เพิ่มมูลค่าผลิตภัณฑ์ชุมชน และภูมิปัญญาท้องถิ่นเพื่อเพิ่มมูลค่า อย่างเป็นระบบครบวงจร โดยเชื่อมโยงกับการท่องเที่ยวในพื้นที่

### ยุทธศาสตร์การพัฒนาที่ 3 : ด้านการศึกษา ศิลปะวัฒนธรรม จารีตประเพณีและภูมิปัญญาท้องถิ่น

- **เป้าประสงค์ :**

ยกระดับการศึกษาทั้งในระบบและนอกระบบการศึกษาตามอัธยาศัย ประชาชนมีคุณธรรม จริยธรรม และอนุรักษ์ศิลปะวัฒนธรรม จารีตประเพณีและภูมิปัญญาท้องถิ่นให้คงอยู่คู่กับท้องถิ่นสืบไป

- **ตัวชี้วัด :**

1. ร้อยละของเด็ก/นักเรียนและเยาวชนได้รับการเรียนรู้ พัฒนาทักษะชีวิตตามเกณฑ์มาตรฐานการศึกษาขั้นพื้นฐาน
2. ร้อยละของประชาชนที่ได้รับการส่งเสริม สืบสานวัฒนธรรมประเพณีอันดีงามท้องถิ่น

- **กลยุทธ์ :**

1. ยกระดับคุณภาพการศึกษา การเรียนรู้ และฝึกอบรมให้เท่าเทียมทั่วถึง ตามความเหมาะสมทุกช่วงวัย

2. ส่งเสริมการอนุรักษ์ประเพณีและวัฒนธรรมอันดีงาม และภูมิปัญญาท้องถิ่นให้คงอยู่กับท้องถิ่นสืบไป

#### ยุทธศาสตร์การพัฒนาที่ 4 : ด้านการจัดระเบียบชุมชน/สังคม และการรักษาความสงบเรียบร้อย

- เป้าประสงค์ :

ชุมชน/ประชาชนมีความปลอดภัยในชีวิตและทรัพย์สิน และอยู่ร่วมกันอย่างสันติสุข

- ตัวชี้วัด :

1. ร้อยละการมีส่วนร่วมของทุกภาคส่วนในการจัดระเบียบชุมชน สังคม และการรักษาความสงบเรียบร้อยในพื้นที่
2. ร้อยละความพึงพอใจ ความเชื่อมั่น และความไว้วางใจจาก ประชาชนที่มีต่อการแก้ไขปัญหาความสงบเรียบร้อย

- กลยุทธ์ :

1. สร้างภูมิคุ้มกันและสนับสนุนการป้องกัน/รักษาความสงบ เรียบร้อยในพื้นที่
2. เพิ่มศักยภาพการป้องกันและบรรเทาสาธารณภัยให้มีประสิทธิภาพ

#### ยุทธศาสตร์การพัฒนาที่ 5 : ด้านการบริหารจัดการ และอนุรักษ์ทรัพยากรธรรมชาติและสิ่งแวดล้อม

- เป้าประสงค์ :

คืนความอุดมสมบูรณ์ สร้างความสมดุลให้แก่สิ่งแวดล้อมอย่างยั่งยืน

- ตัวชี้วัด :

1. จำนวนทรัพยากรธรรมชาติและสิ่งแวดล้อมได้รับการฟื้นฟู (แห่ง)
2. ร้อยละของประชาชนที่บริหารจัดการขยะอย่างถูกต้องตามหลักวิชาการ

- กลยุทธ์ :

1. บริหารจัดการทรัพยากรธรรมชาติและสิ่งแวดล้อมอย่างยั่งยืน ส่งเสริมการสร้างคุณตระหนักและการเรียนรู้ของประชาชนในการฟื้นฟู ปลูกป่า และการป้องกันการบุกรุกป่าชุมชน
2. พัฒนาการบริหารจัดการขยะมูลฝอยแบบมีส่วนร่วมของประชาชน

#### ยุทธศาสตร์การพัฒนาที่ 6 : พัฒนาด้านการบริหารจัดการและส่งเสริมการมีส่วนร่วม

- เป้าประสงค์ :

ท้องถิ่นมีการบริหารจัดการ ตามหลักธรรมาภิบาล มีความโปร่งใส สามารถตรวจสอบได้

- ตัวชี้วัด :

1. ร้อยละของประชาชนมีส่วนร่วมในโครงการพัฒนาต่าง ๆ
2. ร้อยละของระดับความพึงพอใจของผู้รับบริการต่อการดำเนินงานของหน่วยงาน

- กลยุทธ์ :

1. ส่งเสริมการบริหารงานแบบบูรณาการ โดยกระบวนการมีส่วนร่วมของประชาชน

2. เพิ่มศักยภาพและประสิทธิภาพการปฏิบัติราชการและพัฒนาระบบการบริการประชาชนให้มีประสิทธิภาพ

#### 4. จุดยืนทางยุทธศาสตร์ (Positioning)

##### จุดยืนทางยุทธศาสตร์ขององค์การบริหารส่วนตำบลหนองแวง



### ความเชื่อมโยงของยุทธศาสตร์ในภาพรวม

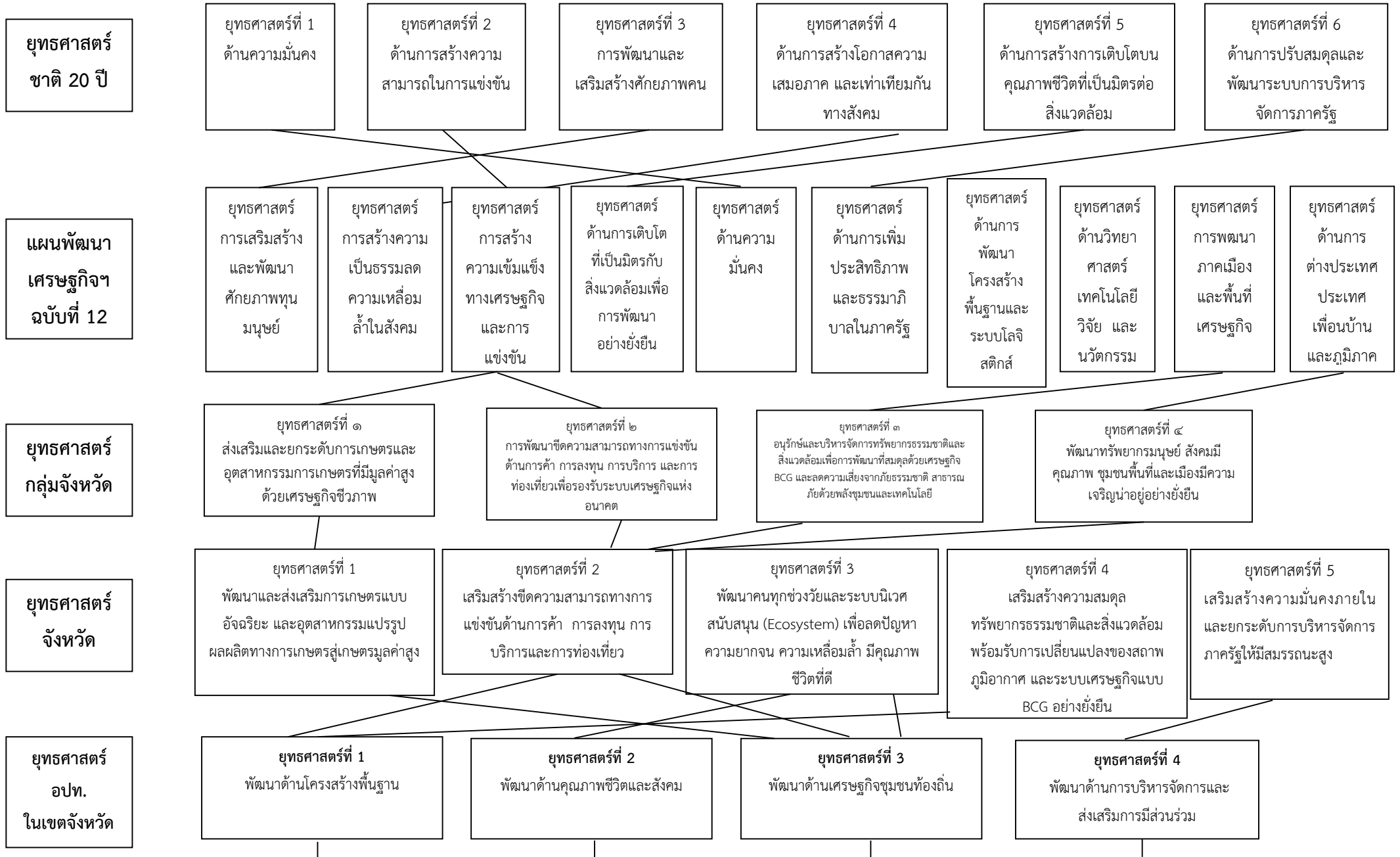

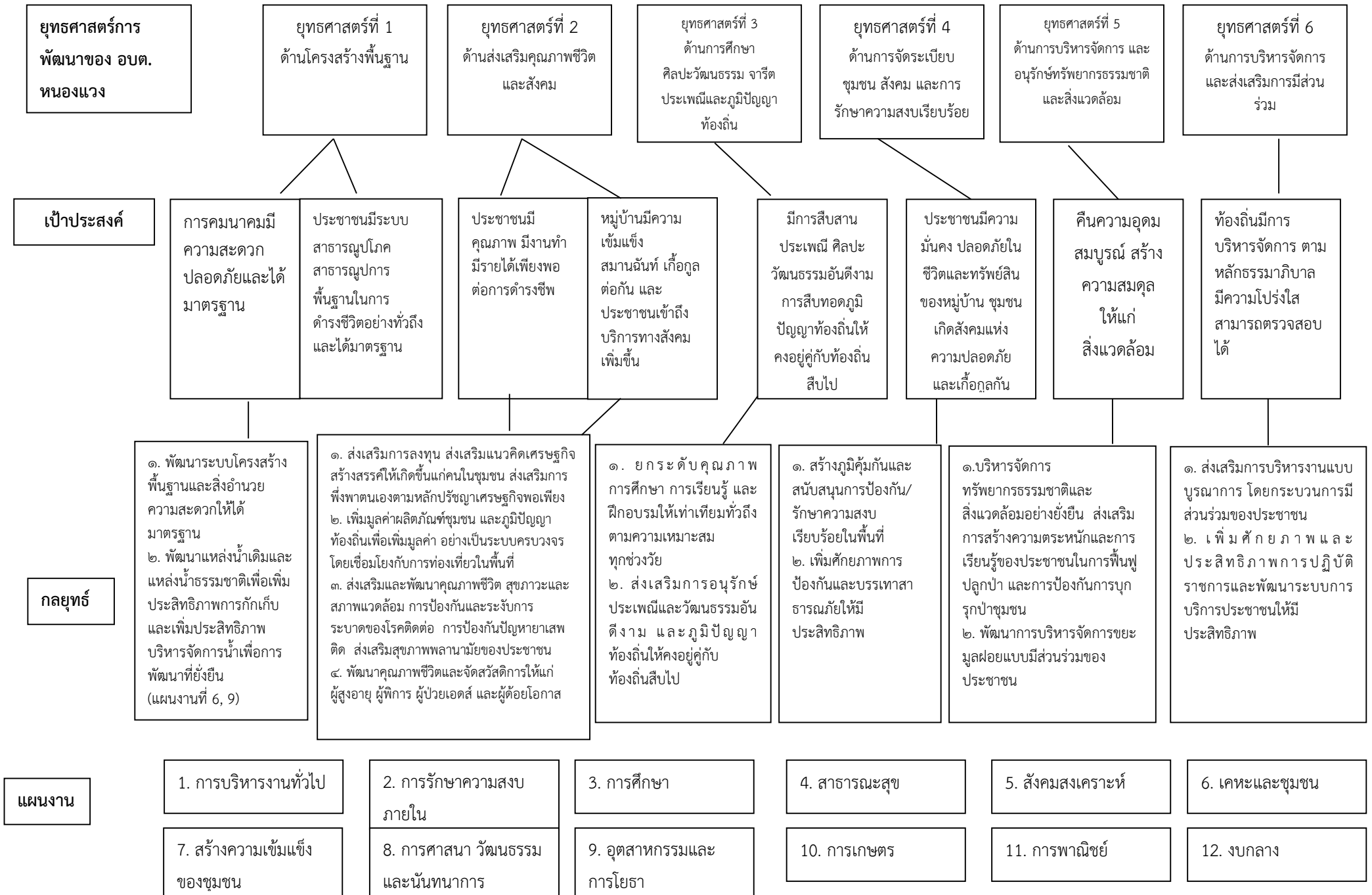

### 3. การวิเคราะห์เพื่อพัฒนาท้องถิ่น

#### 3.1 การวิเคราะห์กรอบการจัดทำยุทธศาสตร์ขององค์กรปกครองส่วนท้องถิ่น

การวิเคราะห์ศักยภาพเพื่อประเมินสภาพการพัฒนาในปัจจุบัน และโอกาสในการพัฒนาในอนาคต องค์กรบริหารส่วนตำบลหนองแวง ได้รวบรวมข้อมูลปัญหาและความต้องการของประชาชนในพื้นที่ ตามแผนพัฒนาหมู่บ้านทั้ง 15 หมู่บ้าน เพื่อนำมาวิเคราะห์ที่เกิดจากด้านต่าง ๆ ที่สอดคล้องกับการแก้ไขปัญหาความยากจน หลักประชาธิรัฐ ซึ่งนำไปสู่การวิเคราะห์ศักยภาพตำบล ด้วยเทคนิค Swot Analysis เพื่อหาจุดแข็ง (Strength = S) จุดอ่อน (Weakness = W) ขององค์กร และหาโอกาส (Opportunity = O) และอุปสรรค (Threat = T) ที่มีผลกระทบต่อองค์กร การนำไปสู่การจัดทำยุทธศาสตร์การพัฒนา และการจัดทำแผนพัฒนาท้องถิ่น โดยมีรายละเอียดดังนี้

#### การวิเคราะห์ปัญหาและความต้องการของประชาชนในเขตตำบลหนองแวง

ประเด็นปัญหา/ความต้องการ	สาเหตุปัญหา	แนวทางการแก้ไข
<b>1. ด้านโครงสร้างพื้นฐาน</b>		
1. ความต้องการถนนทางเชื่อมหมู่บ้าน / ตำบล		
2. ถนนชำรุดหลายสาย ต้องการซ่อมแซมหรือก่อสร้างถนนให้อยู่ใน		



ประเด็นปัญหา/ความต้องการ	สาเหตุปัญหา	แนวทางการแก้ไข
		- เพิ่มขนาดหม้อแปลงไฟฟ้าให้เพียงพอต่อการใช้งานของประชาชนในพื้นที่
8. ราง/ท่อระบายน้ำ	ระบบระบายน้ำยังไม่เพียงพอ หรือเกิดน้ำท่วมขังในหมู่บ้านส่งกลิ่นเหม็นก่อความรำคาญ	- ก่อสร้างรางระบายน้ำ/ท่อระบายน้ำภายในหมู่บ้าน หรือท่อระบายน้ำคันคูคลองต่าง ๆ ให้ระบายน้ำได้สะดวก
<b>2. ด้านเศรษฐกิจ</b>		
1. ปัญหาผลิตภัณฑ์จากกลุ่มอาชีพไม่มีตลาดรองรับ	- กลุ่มอาชีพผลิตสินค้าออกมาไม่สามารถขายสินค้าได้ จึงไม่แข็งแรงผลักดันให้ประชาชนหันมาพัฒนาคุณภาพผลิตภัณฑ์ให้ดีพอ	- พัฒนา/ผลิตสินค้าเกษตรปลอดสารพิษ และการแปรรูปสินค้าเกษตร สินค้าท้องถิ่น (OTOP) และการตลาด ให้มีคุณภาพและมาตรฐาน
2. ปัญหาการรวมกลุ่มอาชีพขาดความต่อเนื่อง	- กลุ่มขาดความกระตือรือร้นในการทำงาน ซึ่งทำให้การดำเนินงานไม่มีความยั่งยืน - ขาดแหล่งเงินลงทุนในการทำกิจการและประกอบอาชีพ	- ส่งเสริม สนับสนุนงบประมาณในการทำกิจการและประกอบอาชีพ
3. ประชาชนไม่มีรายได้เสริมหลังจากการทำอาชีพหลัก/มีรายได้ต่ำทำให้เกิดปัญหาหนี้สิน	- ภาครัฐไม่มีการส่งเสริมอาชีพและจัดหาตลาดให้แก่ประชาชนอย่างจริงจัง - การขาดความกระตือรือร้นในการทำงานของประชาชน	- สนับสนุนงบประมาณและองค์ความรู้ในการส่งเสริมการประกอบอาชีพให้แก่ประชาชนมีรายได้เสริม ลดรายจ่าย - สนับสนุนงบประมาณและองค์ความรู้ในการทำเกษตรพอเพียง/เกษตรทฤษฎีใหม่ตามแนวพระราชดำริพระเจ้าอยู่หัว ร.9 - จัดหาตลาดรองรับเพื่อจำหน่ายผลิตภัณฑ์
4. การถูกพ่อค้าคนกลางกดราคาสินค้าทางการเกษตร (ข้าว)/ เกษตรกรไม่มีอำนาจในการต่อรองราคาทำให้ราคาผลผลิตที่ได้น้อย	- การกำหนดราคาสินค้าของภาครัฐเอื้อต่อพ่อค้าคนกลาง	- ภาครัฐ/หน่วยงานรัฐ จัดให้มีการรวมตัวกันของกลุ่มเกษตรกรผู้ปลูกข้าวในรูปแบบของสหกรณ์ชุมชนเพื่อสร้างอำนาจต่อรองพ่อค้าคนกลางได้
5. ปัญหาการลงทุนทำการเกษตร และราคาทางการเกษตรตกต่ำ ไม่คุ้มกับการลงทุนไป	- มีการทำการเกษตรทำเยอะขึ้น ลงทุนมากขึ้น แต่ได้ผลผลิตน้อยลง - ราคาพืชผลทางการเกษตรตกต่ำ ไม่คุ้มกับลงทุนไป เนื่องจากต้นทุนในการผลิตสูง/ เกษตรกรไม่ปรับเปลี่ยน	- หน่วยงานรัฐ รมรณรงค์/ส่งเสริมให้ประชาชน ปรับปรุงวิธีการปลูกให้ถูกวิธี หรือปรับแนวคิดปลูกแบบเดิม ๆ เป็นปลูกอย่างอื่นแทน

ประเด็นปัญหา/ความต้องการ	สาเหตุปัญหา	แนวทางการแก้ไข
	ทัศนคติ/มีวิธีการในการทำเกษตรแบบเดิม ๆ	- จัดอบรมให้ความรู้และส่งเสริมปัจจัย/จัดหาวัตถุดิบในการผลิตปุ๋ยอินทรีย์ชีวภาพ - ส่งเสริมการแปรรูปสินค้า เพื่อเพิ่มมูลค่าสินค้าให้สูงขึ้น
<b>3. ด้านการศึกษา ศาสนาและวัฒนธรรม</b>		
1. ประชาชนขาดความเอาใจใส่ในวัฒนธรรมประเพณีดั้งเดิม มีความเห็นแก่ตัวและขาดความร่วมมือในกิจกรรมต่าง ๆ ของหมู่บ้าน	- กระแสโลกาภิวัตน์/ความเจริญด้านเทคโนโลยีในปัจจุบัน/การเปลี่ยนแปลงทางสังคมและวัฒนธรรมไทย ทำให้ค่านิยมเปลี่ยนแปลงไป - พ่อแม่อบรมสั่งสอนบุตรหลานมีน้อยลง ทำให้ขาดความรู้ความเข้าใจในวัฒนธรรมของสังคม จึงมีผลต่อพฤติกรรมที่เปลี่ยนแปลงไป	- หน่วยงานภาครัฐ/ผู้นำหมู่บ้านจัดกิจกรรมส่งเสริมฟื้นฟูประเพณีวัฒนธรรมท้องถิ่นในวันสำคัญต่าง ๆ เพื่อให้คนในหมู่บ้านได้มีกิจกรรมร่วมกัน เป็นเวทีที่สามารถสร้างความสามัคคีของคนในหมู่บ้าน และเป็น การปลูกฝังเยาวชน ประชาชนให้มีจิตใจเอื้อเฟื้อเผื่อแผ่ต่อกัน
2. การรับรู้ข้อมูลข่าวสารในหมู่บ้านไม่ทั่วถึง เนื่องจากระบบเสียงตามสายขัดข้อง/ครัวเรือนที่อยู่ไกลรับทราบข้อมูลไม่ครบถ้วน	- การขยายตัวของประชากร/ครัวเรือน - หอกระจายข่าวประจำหมู่บ้านชำรุด	- ดำเนินการปรับปรุงระบบเสียงตามสายและขยายสายให้ครอบคลุมพื้นที่ เพื่อให้ประชาชนได้รับทราบข้อมูลข่าวสารอย่างทั่วถึง
3. ขาดบุคลากร/ลูกหลานในหมู่บ้านที่จะสืบทอดภูมิปัญญาท้องถิ่น/ ขาดการต่อยอดภูมิปัญญาท้องถิ่นให้เข้ากับยุคสมัยปัจจุบัน/ ขาดตลาดรองรับผลิตภัณฑ์ที่เกิดจากภูมิปัญญาท้องถิ่นในหมู่บ้าน <b>ภูมิปัญญาท้องถิ่น :</b> ด้านปราชญ์ชาวบ้าน, ด้านจักสาน, ทอผ้าไหม, ทอผ้าซิต, ทอเสื่อกก, ด้านการนวดแผนไทย, ด้านสมุนไพรท้องถิ่น, การทำเกษตร ฯลฯ	- กระแสโลกาภิวัตน์/ความเจริญด้านเทคโนโลยีในปัจจุบัน/การเปลี่ยนแปลงทางสังคมและวัฒนธรรมไทย ทำให้ค่านิยมเปลี่ยนแปลงไป	- ภาครัฐให้การส่งเสริมการปลูกจิตสำนึก/สืบทอดภูมิปัญญาท้องถิ่นให้กับลูกหลาน - ขอรับการสนับสนุนองค์ความรู้และงบประมาณที่จะสามารถต่อยอดพัฒนาผลิตภัณฑ์ภูมิปัญญาท้องถิ่นสู่สากลได้ - จัดหาตลาดรองรับผลิตภัณฑ์ เพื่อเป็นการสืบสานสืบทอดภูมิปัญญาท้องถิ่นและสร้างรายได้ให้กับคนในหมู่บ้าน
<b>4. ด้านสังคมและพัฒนาคุณภาพชีวิต</b>		
1. เยาวชนมีพฤติกรรมไม่เหมาะสม/มีค่านิยมด้านวัตถุ ไม่ให้ความสำคัญของการร่วมกิจกรรมต่าง ๆ ของคนในหมู่บ้าน รวมไปถึงกิจกรรมศาสนกิจต่าง ๆ	- กระแสโลกาภิวัตน์/ความเจริญด้านเทคโนโลยีในปัจจุบัน ทำให้ค่านิยมเปลี่ยนแปลงไป	- อบรมเยาวชน/ค่ายเยาวชนให้มีจิตสำนึกในขนบธรรมเนียมประเพณี และการดำรงชีวิตประจำวันให้มีความระเบียบวินัยมากขึ้น

ประเด็นปัญหา/ความต้องการ	สาเหตุปัญหา	แนวทางการแก้ไข
<b>ด้านสังคมและพัฒนาคุณภาพชีวิต (ต่อ)</b>		
2. ปัญหายาเสพติด และความปลอดภัยในชีวิตและทรัพย์สินของประชาชน	<ul style="list-style-type: none"> <li>- ปัญหายาเสพติดของเยาวชน ประชาชนในพื้นที่ รวมไปถึงการระบาดในสถานศึกษา</li> <li>- สังคมมีความเสื่อมโทรมทั้งได้ร่างกายและจิตใจ ทำให้เกิดปัญหาความไม่ปลอดภัยในชีวิตและทรัพย์สิน / การลักขโมยเกิดขึ้นได้</li> </ul>	<ul style="list-style-type: none"> <li>- ภาครัฐบังคับใช้กฎหมายอย่างจริงจัง</li> <li>- จัดให้มีการตรวจเวรยามสอดส่องดูแลคน/พื้นที่ต่าง ๆ ในหมู่บ้าน/ตำบล อย่างเข้มงวดเพื่อไม่ให้เกิดปัญหาส่งผลกระทบต่อชีวิตความเป็นอยู่ของประชาชน</li> <li>- ขอรับงบประมาณในการติดตั้งกล้องวงจรปิด (CCTV)</li> <li>- รมรงค์ประชาสัมพันธ์ให้เห็นผลโทษของยาเสพติด และให้ผู้ปกครองคอยสอดส่องสังเกตพฤติกรรมของบุตรหลานตัวเอง</li> <li>- จัดโครงการป้องกันและแก้ไขปัญหายาเสพติดในพื้นที่และสถานศึกษา</li> </ul>
3. ในหมู่บ้านยังพบแหล่งเพาะพันธุ์ยุงลาย ซึ่งเป็นสาเหตุทำให้เป็นโรคไข้เลือดออก	ประชาชนขาดความไม่ใส่ใจ/ไม่ปฏิบัติตามหลักการป้องกัน ๕ ป. ได้แก่ ปล่อย ปิด เปลี่ยน ปรับปรุง ปฏิบัติ	<ul style="list-style-type: none"> <li>- รมรงค์/จัดหาวัสดุทางการแพทย์ฉีดพ่นตามบ้านเรือนในหมู่บ้าน</li> <li>- จัดโครงการควบคุมและป้องกันโรคติดต่อ</li> </ul>
4. ปัญหาสุขภาพและโรคเรื้อรัง	ประชาชนขาดความใส่ใจในการดูแลสุขภาพตนเอง ไม่สนใจในการออกกำลังกายเพื่อร่างกายที่แข็งแรง	<ul style="list-style-type: none"> <li>- จัดอบรมให้ความรู้เรื่องสุขภาพแก่ประชาชนอย่างต่อเนื่อง</li> <li>- รมรงค์/ส่งเสริมการออกกำลังกาย</li> <li>- จัดหาอุปกรณ์การออกกำลังกาย</li> </ul>
5. เกิดโรคระบาด/โรคอุบัติใหม่ในคนและสัตว์ เช่น โรคติดเชื้อไวรัสโคโรนา (COVID), โรคมือเท้าปากในเด็ก, โรคลัมปีสกิน (Lumpy skin disease) ในสัตว์ (โค), โรคปากเท้าเปื่อยในสัตว์ ฯลฯ	- เกิดจากการเดินทางของประชาชนทั่วโลก การนำเข้าสัตว์จากต่างประเทศ โดยไม่ทราบว่าติดเชื้อ และพฤติกรรมของประชาชนที่ไม่ค่อยใส่ใจสุขภาพตัวเอง	<ul style="list-style-type: none"> <li>- จัดอบรม/สนับสนุนงบประมาณในการช่วยเหลือประชาชน</li> <li>- สนับสนุนวัคซีนเพื่อป้องกันโรคต่าง ๆ</li> </ul>
6. การจัดทำแผนการดำเนินงานไม่ชัดเจน และขาดการมีส่วนร่วมของประชาชนในการมีกิจกรรมร่วมกัน	ประชาชนขาดความรู้ความเข้าใจใน สิทธิ เสรีภาพ บทบาทและหน้าที่ของพลเมืองที่ดีของตนเอง	จัดประชุมกำหนดแนวทางการดำเนินงานให้ชัดเจน

ประเด็นปัญหา/ความต้องการ	สาเหตุปัญหา	แนวทางการแก้ไข
<b>5. ด้านทรัพยากรธรรมชาติและสิ่งแวดล้อม</b>		
<p>1. ปัญหาการลดลงของทรัพยากรธรรมชาติ เช่น ป่าชุมชนเสื่อมโทรม</p> <p>2. ปัญหามลภาวะหรือมลพิษทางสิ่งแวดล้อม อาจส่งผลกระทบต่อสุขภาพการเจ็บป่วย, ดินเสื่อมคุณภาพ/ เกิดภาวะโลกร้อนได้ เช่น การเผาขยะมูลฝอย, เผาตอซังข้าว, การใช้ปุ๋ยและยาฆ่าแมลง</p>	<p>- ความต้องการในการใช้ทรัพยากรธรรมชาติเพิ่มขึ้น เช่น ความต้องการพื้นที่ทำกิน, การตัดไม้ทำลายป่า</p> <p>- เกิดจากการใช้ปุ๋ยและยาฆ่าแมลงในทางผลิตทางการเกษตร ได้ก่อให้เกิดความเสื่อมโทรมของคุณภาพของดิน</p> <p>- เกิดจากภัยธรรมชาติ เช่น ภัยน้ำท่วม ภัยแล้ง</p> <p>- ประชาชนขาดจิตสำนึก/ ขาดความมีระเบียบ การปฏิบัติตามกฎเกณฑ์ การรักษาหน้าที่ความรับผิดชอบต่อสิ่งแวดล้อม</p> <p>- ฝนไม่ตกต้องตามฤดูกาล</p> <p>- ไม่มีการปลูกพืชหมุนเวียน</p>	<p>- หน่วยงานภาครัฐ/เอกชน ประชาชน ร่วมกันปลูกจิตสำนึกให้ประชาชนรักษาสีเขียวสิ่งแวดล้อม</p> <p>- การโครงการพลิกฟื้นป่าให้เป็นป่าสมบูรณ์ชูเปอร์มาเก็ตของชุมชน</p> <p>- จัดโครงการปลูกป่าชุมชน</p> <p>- จัดโครงการพัฒนาทรัพยากรธรรมชาติและสิ่งแวดล้อม</p> <p>- อบรม/จัดอบรมให้ความรู้ในการจัดการขยะแบบมีส่วนร่วมของประชาชน</p>
<p>3. ปัญหาภัยพิบัติน้ำท่วมขังพื้นที่เกษตรกรรม ทำให้ผลผลิต (ข้าว) เสียหาย ก่อให้เกิดการขาดรายได้และภาระหนี้สินเพิ่มขึ้น</p>	<p>- การเปลี่ยนแปลงสภาพอากาศโลก/ภาวะโลกร้อน ทำให้เกิดภัยธรรมชาติ</p> <p>- ภาครัฐ/หน่วยงานอำเภอ/ตำบล/ประชาชน ขาดการวางแผนการดำเนินงานในการแก้ไขปัญหาาร่วมกัน</p>	<p>- ภาครัฐ/หน่วยงานอำเภอ/ตำบล/ประชาชน และหน่วยงานที่เกี่ยวข้อง ร่วมบูรณาการบริหารจัดการแก้ไขปัญหาภัยน้ำท่วมพื้นที่เกษตรกรรมอย่างจริงจัง</p> <p>- ภาครัฐสนับสนุนงบประมาณในการแก้ไขปัญหาภัยน้ำท่วมพื้นที่เกษตรกรรม เช่น การปรับปรุงและตกแต่งสภาพลำน้ำ, แก้มลิง, การจัดทำธนาคารน้ำใต้ดินทั้งระบบปิดและระบบเปิด ฯลฯ</p>

**การวิเคราะห์สภาพแวดล้อม**

● **การวิเคราะห์ปัจจัยภายใน (Internal Factors)**

เป็นเครื่องมือที่ช่วยในส่วนของปัจจัยภายใน เป็นการวิเคราะห์จุดแข็ง (Strength = S) และจุดอ่อน (Weakness = W) ขององค์กร ซึ่งจะมีลักษณะที่ดีและไม่ดี โดยใช้จุดแข็งในการกำหนดกลยุทธ์และใช้จุดอ่อนเพื่อปรับปรุง ดังนี้

**จุดแข็ง (Strength = S)**

1. องค์การบริหารส่วนตำบลหนองแวงมีฐานะเป็นนิติบุคคลและเป็นราชการบริหารส่วนท้องถิ่น

2. การจัดโครงสร้างขององค์กร มีการแบ่งส่วนราชการภายในและกำหนดหน้าที่ความรับผิดชอบตามโครงสร้างอย่างชัดเจนเป็นระบบ ครอบคลุมตามอำนาจหน้าที่ทุกภารกิจ

3. เป็นองค์กรที่มีความเป็นอิสระทางการบริหารค่อนข้างสูง สามารถกำหนดทิศทาง นโยบาย แนวทางการพัฒนาท้องถิ่น และการบริหารจัดการได้อย่างเป็นเอกภาพ และสอดคล้องกับความต้องการของประชาชนในพื้นที่

4. ผู้บริหาร มีวิสัยทัศน์ นโยบายที่ชัดเจนยึดหลักธรรมาภิบาล บริหารจัดการองค์กรอย่างโปร่งใส ตรวจสอบได้ในการบริหารงานเพื่อให้สามารถตอบสนองต่อปัญหาและความต้องการของประชาชนอย่างแท้จริง

5. มีการตราข้อบัญญัติงบประมาณ และข้อบัญญัติองค์การบริหารส่วนตำบลเป็นของตนเอง เป็นกฎหมายและเครื่องมือสำหรับใช้ในการพัฒนาท้องถิ่น

6. มีบุคลากร งบประมาณ วัสดุ และอุปกรณ์ ที่พร้อมปฏิบัติหน้าที่ตามภารกิจ ในการให้บริการสาธารณะแก่ประชาชน และส่งเสริมและพัฒนาบุคลากร ให้มีความรู้ความสามารถ มีทักษะ ในการปฏิบัติงานได้อย่างมีประสิทธิภาพ

7. องค์กรสามารถจัดทำแผนอัตรากำลังได้เอง ตามภารกิจและงบประมาณ

8. การดำเนินงานตามภารกิจขององค์การบริหารส่วนตำบลหนองแวง มีอำนาจหน้าที่และความสามารถ ในด้านการให้บริการสาธารณะแก่ประชาชน โดยสามารถบริหารจัดการแก้ไขปัญหาและตอบสนองความต้องการของประชาชนหรือในกรณีเร่งด่วนได้เอง ภายใต้กรอบกฎหมาย

10. มีแผนพัฒนาท้องถิ่นขององค์กรที่เชื่อมโยงสอดคล้องกับยุทธศาสตร์จังหวัด ยุทธศาสตร์กลุ่มจังหวัด ยุทธศาสตร์การพัฒนาขององค์กรปกครองส่วนท้องถิ่นในเขตจังหวัด ยุทธศาสตร์ชาติ 20 ปี แผนพัฒนาเศรษฐกิจ และสังคมแห่งชาติ

11. องค์การบริหารส่วนตำบลหนองแวงมีการนำระบบเทคโนโลยีสารสนเทศมาใช้ในการปฏิบัติงาน และเป็นเครื่องมือในการกำกับติดตาม ตรวจสอบการดำเนินงาน เช่น ระบบสารสนเทศเพื่อการวางแผนและประเมินผลของ อปท. (e-Plan), ระบบบัญชีคอมพิวเตอร์ อปท. (e-LAAS), ระบบการจัดซื้อจัดจ้างภาครัฐ กรมบัญชีกลาง (e-bidding), ระบบข้อมูลกลาง อปท. (info), โครงการลดการใช้พลังงานภาครัฐ (e-report), ระบบสารสนเทศบุคลากรท้องถิ่น (E-LHR), ระบบงานสารบรรณอิเล็กทรอนิกส์ (e-Saraban), ระบบสารสนเทศเพื่อการเฝ้าระวังโรคพิษสุนัขบ้า (Rabies One Data) ฯลฯ

12. หมู่บ้าน/ชุมชนมีทุนทางสังคมและวัฒนธรรม ประเพณี วิถีชีวิต และภูมิปัญญาท้องถิ่นที่เป็นเอกลักษณ์ของตนเอง

13. ผู้นำท้องถิ่น (กำนัน, ผู้ใหญ่บ้าน, ส. อบต., อปพร. จิตอาสา/อาสาสมัครกลุ่มต่าง ๆ, ผู้บริหารส่วนราชการ) มีบทบาทในการเข้ามามีส่วนร่วมและให้ความร่วมมือในการพัฒนาท้องถิ่นร่วมกับองค์กร

14. เป็นพื้นที่สังคมชนบท ชุมชนมีความรักใคร่ เอื้ออาทร ความสัมพันธ์ภายในครอบครัวมีความอบอุ่น ใกล้ชิด

16. พื้นที่ส่วนใหญ่เหมาะแก่การทำเกษตรและเป็นพื้นที่ผลิตข้าวหอมมะลิที่เป็นพืชเศรษฐกิจหลัก

18. เป็นพื้นที่ที่มีเส้นทางคมนาคมและการขนส่งผลผลิตทางการเกษตรมีความสะดวก

### จุดอ่อน (Weakness =W)

1. โครงสร้างองค์กรเป็นแบบสายการบังคับบัญชาต้องรอการตัดสินใจจากผู้บริหาร
2. การควบคุมกำกับของผู้บริหารต่อบุคลากรยังมีน้อยเกินไป
3. ภารกิจตามประกาศคณะกรรมการกระจายอำนาจฯ บางภารกิจไม่ชัดเจน ทำให้การดำเนินงานที่อาจล่าช้าได้อันเนื่องมาจากภารกิจที่ไม่ใช่ขององค์กรบริหารส่วนตำบลโดยตรง เช่น ภารกิจถ่ายโอนงานแต่ไม่ถ่ายโอนงบประมาณ หรือบางภารกิจมีหน่วยงานที่รับผิดชอบหลายหน่วยงาน หรือภารกิจถ่ายโอนงบประมาณที่มีอยู่อย่างจำกัด
4. ภาครัฐมีการออกระเบียบ/กฎหมายใหม่ และเปลี่ยนแปลงระเบียบปฏิบัติบ่อยครั้งทำให้การปฏิบัติงานของบุคลากรไม่ทันต่อเหตุการณ์
5. ความไม่สมดุลระหว่างบุคลากรบางสำนัก/กอง ในสังกัด กับปริมาณงานและภารกิจขององค์กร ทำให้ประสิทธิภาพในการปฏิบัติงานและคุณภาพงานไม่เป็นไปตามเป้าหมายหรือลดลง
6. ขาดบุคลากรผู้เชี่ยวชาญเฉพาะด้าน ทำให้การปฏิบัติงานอาจไม่มีประสิทธิภาพเท่าที่ควร
7. งบประมาณที่ได้รับจัดสรรจากรัฐบาล และงบประมาณที่จัดเก็บเองมีค่อนข้างจำกัด ทำให้การพัฒนาท้องถิ่นในด้านต่าง ๆ ไม่เพียงพอต่อความต้องการของประชาชน
8. ภาคประชาชน ภาคเอกชน ขาดความรู้ ความเข้าใจ ในระบบการทำงานขององค์กรปกครองส่วนท้องถิ่น
9. ความยุ่งยากของขั้นตอนในการทำงาน ทำให้ไม่สามารถตอบสนองต่อความต้องการของประชาชนได้อย่างทัน่วงที
10. โครงสร้างพื้นฐานและสิ่งอำนวยความสะดวกที่ให้บริการประชาชนยังไม่ได้มาตรฐานและไม่เพียงพอ
11. เกษตรกรแสวงหาองค์ความรู้ที่หลากหลายจากองค์กรหรือหน่วยงานต่าง ๆ เช่น การฝึกอบรมอาชีพของกลุ่มอาชีพ, การศึกษาดูงานอาชีพหรือการฝึกอบรมเกษตรกรอินทรีย์ ฯลฯ แต่ยังไม่สามารถนำมาประยุกต์ใช้ให้เข้ากับตนเองได้ อีกทั้งช่องทางการตลาดที่ไม่ชัดเจน จึงไม่เกิดการพัฒนาต่อยอดให้เห็นผลในเชิงรูปธรรม
12. ผลิตภัณฑ์ชุมชนยังไม่มีมาตรฐาน ยังขาดการพัฒนาเพิ่มมูลค่าเป็นสินค้าเด่นประจำตำบล
13. ปัญหาผลิตภัณฑ์จากกลุ่มอาชีพไม่มีตลาดรองรับ เมื่อกลุ่มอาชีพผลิตสินค้าออกมาไม่สามารถขายสินค้าได้ จึงไม่เป็นแรงผลักดันให้ประชาชนหันมาพัฒนาคุณภาพผลิตภัณฑ์ให้ได้ดีพอ ส่งผลให้ขาดความกระตือรือร้นในการทำงาน ซึ่งทำให้การดำเนินงานไม่มีความยั่งยืน
14. แหล่งน้ำเพื่อการบริโภค อุปโภค และทำการเกษตรไม่เพียงพอตลอดทั้งปี
15. เป็นพื้นที่เสี่ยงและเกิดภัยพิบัติซ้ำซาก
16. ทรัพยากรธรรมชาติและสิ่งแวดล้อมเสื่อมโทรม
17. ประชาชนส่วนใหญ่อยู่ในภาคเกษตรกรรมและมีรายได้ต่ำ จึงพึ่งพาการกู้ยืมเงินจาก ธ.ก.ส. เป็นต้นทุนด้านการเกษตรทำให้เกิดปัญหาหนี้สิน และความยากจนของเกษตรกร

## 2. การประเมินสถานการณ์สภาพแวดล้อมภายนอกที่เกี่ยวข้อง

### • การวิเคราะห์ปัจจัยภายนอก (External Factors)

เป็นการวิเคราะห์ประเมินและกรองปัจจัยหรือข้อมูลจากสภาพแวดล้อมภายนอกที่มีผลกระทบต่อองค์กร เพื่อหาโอกาส (Opportunity = O) และอุปสรรค (Threat =T) ซึ่งปัจจัยภายนอก (External Factors) หมายถึง ปัจจัยที่มีผลต่อการธุรกิจแต่เป็นสิ่งที่ไม่สามารถควบคุมได้ ประกอบด้วย ปัจจัยภายนอก 6 ปัจจัย ได้แก่ ปัจจัยด้านการเมือง (Political), ปัจจัยด้านเศรษฐกิจ (Economic), ปัจจัยภายนอกเกี่ยวกับด้านสังคม (Social), ปัจจัยเกี่ยวกับเทคโนโลยี (Technological), ปัจจัยภายนอกเกี่ยวกับด้านกฎหมาย (Legal), ปัจจัยภายนอกเกี่ยวกับด้านสภาพแวดล้อม (Environmental)

โอกาส (Opportunity)	อุปสรรค (Threat)
<b>ด้านการเมือง</b>	
1. การเมืองท้องถิ่นเชื่อมโยงการเมืองระดับชาติ เป็นโอกาสให้สามารถผลักดันนโยบาย จากพื้นที่สู่ระดับประเทศ	- การเปลี่ยนแปลงรัฐบาลบ่อยครั้ง ระบบการเมือง ขาดเสถียรภาพ มีผลกระทบต่อความต่อเนื่องในการดำเนินงานตามนโยบายขององค์กร เช่น การจัดสรรงบประมาณ ฯลฯ
2. นโยบายกระจายอำนาจให้ความสำคัญกับองค์กรปกครองส่วนท้องถิ่น ในการส่งเสริมให้องค์กรปกครองส่วนท้องถิ่นเข้มแข็ง	- อำนาจหน้าที่ตามแผนการกระจายอำนาจ ฯ ยังไม่มีความชัดเจนในบางภารกิจ ไม่เอื้ออำนวยต่อการปฏิบัติงาน อาจทำให้การดำเนินงานที่ล่าช้าได้
3. รัฐบาลให้ความสำคัญกับการบูรณาการในระดับพื้นที่ ซึ่งส่งผลให้องค์กรสามารถขับเคลื่อนภารกิจสำคัญไปสู่การปฏิบัติในระดับพื้นที่	- งบประมาณที่ได้รับการจัดสรรมีแนวโน้มลดลงทำให้มีผลกระทบต่อการพัฒนาท้องถิ่นขององค์กรปกครองส่วนท้องถิ่น
4. นโยบายรัฐบาลสนับสนุนให้องค์กรปกครองส่วนท้องถิ่นมีบทบาทในการจัดบริการสาธารณะของท้องถิ่นเพิ่มขึ้น	- ขาดความต่อเนื่องของนโยบายรัฐบลารวมถึงปัญหาความขัดแย้งทางการเมือง
<b>ด้านเศรษฐกิจ</b>	
1. สภาวะการณ์การเปลี่ยนแปลงของโลก เช่น ภาวะวิกฤตเศรษฐกิจ, การเปลี่ยนแปลงของสภาพภูมิอากาศโลก, ปัญหาทรัพยากรธรรมชาติและสิ่งแวดล้อม ฯลฯ เป็นโอกาสให้ประชาชนเกิดการปรับเปลี่ยนวิธีการคิด และแนวทางไปสู่การพัฒนาเศรษฐกิจฐานราก และการพัฒนาแบบพึ่งพาตนเองอย่างยั่งยืน (พึ่งพาตนเอง)	- จากปัญหาวิกฤติทางเศรษฐกิจของประเทศ/โลก ทำให้ประชาชนขาดความมั่นคงในการประกอบอาชีพ เศรษฐกิจหรือสินค้าทางการเกษตรตกต่ำ และมีปัญหาการว่างงานและหนี้สินมากขึ้น

โอกาส (Opportunity)	อุปสรรค (Threat)
2. นโยบายกระตุ้น/ฟื้นฟูเศรษฐกิจและสังคม เช่น การพัฒนาด้านเศรษฐกิจฐานราก, การพัฒนาด้านการคมนาคม, ด้านแหล่งน้ำ ฯลฯ	- ภาวะทางเศรษฐกิจของประเทศถดถอย ส่งผลต่อการพัฒนาท้องถิ่นในภาพรวม
3. รัฐบาลมีนโยบายประกันราคาสินค้าผลผลิตทางการเกษตร	- การผูกพ่อค้าคนกลางกดราคาสินค้าทางการเกษตร (ข้าว) เกษตรกรไม่มีอำนาจในการต่อรองราคา ทำให้ได้ราคาผลผลิตที่น้อย
4. นโยบายจังหวัดรอยเอ็ด มุ่งเน้นพัฒนา/ส่งเสริมการปลูกข้าวหอมมะลิคุณภาพดี ให้เป็นที่ต้องการของตลาดโลกได้	- เกษตรกรทำการเกษตรแบบเดิม ๆ โดยไม่ปรับปรุงวิธีปลูกให้ถูกวิธีเพื่อให้ได้ผลผลิตเพิ่มขึ้นและมีคุณภาพ
5. นโยบายรัฐ ที่เน้นการพัฒนาเศรษฐกิจตามแนวพระราชดำริหลักปรัชญาของเศรษฐกิจพอเพียง เกษตรทฤษฎีใหม่แบบผสมผสาน ถือเป็นต้นแบบความสำเร็จ เพื่อเรียนรู้และนำมาประยุกต์เป็นแนวทางการดำเนินงานขององค์กร เพื่อแก้ไขปัญหาความยากจนและเศรษฐกิจในครัวเรือนของประชาชน กระตุ้นให้ชุมชนพึ่งตนเอง	<p>- เกิดการแพร่ระบาดของโรคติดต่อต่าง ๆ ในคนและสัตว์ เช่น การแพร่ระบาดของโรคติดเชื้อไวรัสโคโรนา ๒๐๑๙ (COVID-๑๙) และเกิดโรคระบาดในสัตว์เศรษฐกิจ โค กระบือ เช่น โรคล้มปี่ สกิน (Lumpy skin disease) ทำให้เศรษฐกิจหยุดชะงัก ประชาชนขาดรายได้ ยากจน และหนี้สินเพิ่มขึ้น</p> <p>- ภาครัฐขาดการควบคุมราคาสินค้าทางการเกษตรอย่างจริงจัง ทำให้ต้นทุนการผลิตสูง เช่น ปุ๋ยมีราคาแพง เทคโนโลยีทางการเกษตรมีราคาแพง รถเกี่ยวข้าว รถไถนา และค่างางแรงงานสูงขึ้น</p>
6. นโยบายรัฐบาลสนับสนุนสินค้า OTOP	<p>- กลุ่มขาดความกระตือรือร้นในการทำงาน ซึ่งทำให้การดำเนินงานไม่มีความยั่งยืน</p> <p>- ขาดแหล่งเงินลงทุนในการทำกิจการและประกอบอาชีพ</p> <p>- กลุ่มอาชีพผลิตสินค้า/คุณภาพผลิตภัณฑ์ไม่ได้มาตรฐาน</p>
<p><b>ด้านสังคม</b></p> <p>1. การดำเนินงานในรูปแบบประชารัฐ การมีส่วนร่วมของภาคส่วนต่าง ๆ เป็นโอกาสให้องค์กรประสบความสำเร็จ เกิดความโปร่งใส และตอบสนองต่อความต้องการของประชาชน (ร่วมคิด ร่วมดำเนินการ ร่วมตรวจสอบ)</p>	- ประชาชนขาดความรู้ความเข้าใจใน สิทธิ เสรีภาพ บทบาทและหน้าที่ของพลเมืองที่ดีของตนเอง ทำให้การมีส่วนร่วมของประชาชนยังมีน้อย
2. พัฒนาศักยภาพที่โดดเด่นของพื้นที่ เช่น ทรัพยากรธรรมชาติ ปราชญ์ชาวบ้าน กลุ่มธุรกิจ/วิสาหกิจ ชุมชน เป็นต้น ถือเป็นทุนทางสังคมที่เอื้อต่อการวางแผน	- ปราชญ์ชาวบ้านที่มีความรู้ความเชี่ยวชาญในภูมิปัญญาท้องถิ่นด้านต่าง ๆ เริ่มล้มหายตายจาก ไปจากชุมชน ซึ่งชุมชนยังไม่ได้มีการจัดการองค์ความรู้เหล่านี้ออกมาเป็น



โอกาส (Opportunity)	อุปสรรค (Threat)
พัฒนาต่อยอด และขับเคลื่อนการพัฒนาพื้นที่	ลายลักษณ์อักษร ซึ่งความรู้ต่าง ๆ เป็นความรู้ที่ฝังลึก อยู่ในตัวประชาชนชาวบ้านเหล่านั้น เมื่อตัวจากไปความรู้ ก็จะจากหายตามไปด้วย
3. การมีวัฒนธรรมประเพณีท้องถิ่นที่ดีงาม และเป็นเอกลักษณ์ของท้องถิ่น	- ความเจริญก้าวหน้าของเทคโนโลยี/การเปลี่ยนแปลง วัฒนธรรมและสังคม ทำให้พฤติกรรมของเด็ก เยาวชน ประชาชนมีค่านิยมที่เปลี่ยนแปลงไป และมีการ ลอกเลียนแบบที่ไม่เหมาะสม เช่น กระแสวัฒนธรรม การแต่งกาย, วิธีการดำรงชีวิต, พฤติกรรมการบริโภค เทคโนโลยีต่าง ๆ ฯลฯ
4. รัฐบาลให้ความสำคัญต่อการป้องกันและแก้ไข ปัญหายาเสพติดและอาชญากรรม	- มีการระบาดของยาเสพติดในพื้นที่ รวมไปถึงการ ระบาดในสถานศึกษา
5. ภาครัฐให้การส่งเสริมด้านสาธารณสุขในระดับ ท้องถิ่น เพื่อสร้างหลักประกันสุขภาพให้แก่บุคคลใน พื้นที่ รวมถึงการเข้าถึงด้านสาธารณสุข/บัตรทองหรือ บัตรประกันสุขภาพถ้วนหน้า ทำให้เกิดผลดีต่อ ประชาชนได้ถ้วนหน้า	- ด้านสาธารณสุข ประชาชนบางส่วนไม่ให้ความสำคัญ และขาดจิตสำนึกในการป้องกันโรค จึงทำให้มีการแพร่ ระบาดของโรคติดต่อ เช่น โรคติดเชื้อไวรัสโคโรนา ๒๐๑๙ (COVID-๑๙) โรคไข้เลือดออก โรคมือเท้า ปากในเด็ก และ โรคเรื้อรังอื่น ๆ ฯลฯ
<b>ด้านเทคโนโลยี</b> - ความก้าวหน้าทางด้านเทคโนโลยีสมัยใหม่ ส่งผลให้ องค์กรปรับระบบการบริหารจัดการ/ระบบการ ให้บริการประชาชนให้มีประสิทธิภาพมากขึ้น และ ประชาชนสามารถเข้าถึงข้อมูลข่าวสารหลายช่องทาง มากขึ้น	- ความคาดหวังของประชาชนที่มีต่อการดำเนินงาน ขององค์กรเพิ่มมากขึ้น ทำให้องค์กรต้องปรับปรุงการ ดำเนินงานให้สอดคล้องกับความคาดหวังดังกล่าว เพิ่มขึ้นเช่นกัน เช่น การให้บริการที่สะดวก รวดเร็ว ทันสมัย การพัฒนารูปแบบการให้บริการที่หลากหลาย ฯลฯ
<b>ด้านกฎหมาย</b> 1. หน่วยงานของราชการส่วนกลาง และส่วนภูมิภาค ส่งเสริมและสนับสนุนการถ่ายโอนภารกิจให้แก่องค์กร ปกครองส่วนท้องถิ่นให้ครบทุกภารกิจ ทั้งบุคลากร และงบประมาณ ตามพระราชบัญญัติกำหนดแผนและ ขั้นตอนการกระจายอำนาจให้แก่องค์กรปกครองส่วน ท้องถิ่น พ.ศ. 2542	- การกระจายอำนาจในการบริหารงานตาม พระราชบัญญัติกำหนดแผนและขั้นตอนการกระจาย อำนาจให้แก่องค์กรปกครองส่วนท้องถิ่นยังไม่ชัดเจน ไม่เอื้ออำนวยต่อการปฏิบัติในบางภารกิจ

โอกาส (Opportunity)	อุปสรรค (Threat)
<p>2. พระราชกฤษฎีกาว่าด้วยหลักเกณฑ์และวิธีการบริหารกิจการบ้านเมืองที่ดี พ.ศ. 2546 ที่สร้างความตื่นตัว และสร้างแรงขับเคลื่อนกระบวนการเข้ามามีส่วนร่วมภาคประชาชนและภาคบุคลากรผู้ปฏิบัติงาน ตั้งแต่การร่วมคิด ร่วมตัดสินใจ และร่วมปฏิบัติโดยกำหนดให้เป็นกลไกในการประเมินผลการปฏิบัติงานของ อปท.</p>	<ul style="list-style-type: none"> <li>- การลดลงของการจัดสรรงบประมาณให้องค์กรปกครองส่วนท้องถิ่น ทำให้การพัฒนาพื้นที่ล่าช้า</li> <li>- ภาครัฐมีการออกระเบียบ/กฎหมายใหม่ และเปลี่ยนแปลงระเบียบปฏิบัติบ่อยครั้งทำให้การปฏิบัติงานของบุคลากรไม่ทันต่อเหตุการณ์</li> </ul>
<p><b>ด้านสภาพแวดล้อม</b></p> <p>1. การเปลี่ยนแปลงของสภาพภูมิอากาศโลก ปัญหาทรัพยากรธรรมชาติและสิ่งแวดล้อม เช่น น้ำใต้ดินเค็ม ปัญหาภัยแล้ง ปัญหาขยะมูลฝอยในครัวเรือน/พื้นที่สาธารณะ ฯลฯ เป็นโอกาสให้เกิดการปรับเปลี่ยนวิธีการคิด โดยการร่วมคิดร่วมทำ การปรับเปลี่ยนการทำเกษตรแบบเดิมเป็นการทำเกษตรอินทรีย์ และการพัฒนาแบบพึ่งพาตนเองอย่างยั่งยืน</p>	<ul style="list-style-type: none"> <li>- การเปลี่ยนแปลงของสภาพภูมิอากาศโลก/สภาพแวดล้อมภายในประเทศ และสาธารณสุขภัยที่มีแนวโน้มความรุนแรงเพิ่มขึ้น ส่งผลให้การบริหารจัดการสาธารณสุขและการพัฒนาในพื้นที่ที่มีความยุ่งยากมากขึ้น เช่น เกิดภัยแล้ง อุทกภัย อัคคีภัย ทำให้พืชเศรษฐกิจเสียหาย ทำให้ประชาชนขาดรายได้ และการเกิดหนี้สินของประชาชน</li> </ul>
<p>2. รัฐบาลส่งเสริมการอนุรักษ์ป่าชุมชน มีการสร้างและขยายเครือข่ายป่าชุมชนในทุกพื้นที่อย่างจริงจัง เพื่อลดโลกร้อน</p>	<ul style="list-style-type: none"> <li>- ประชาชนไม่ให้ความสำคัญในการอนุรักษ์ทรัพยากรธรรมชาติและสิ่งแวดล้อมภายในชุมชน เช่น เกษตรกรใช้วิธีการเผาพื้นที่เพื่อทำการเกษตร การเผาต่อซังข้าวหลังจากเก็บเกี่ยวผลผลิตแล้ว ต้นไม้ป่าชุมชนมีน้อย รวมถึงมีการใช้สารเคมีทางการเกษตร ทำให้ส่งผลเสียต่อสุขภาพ</li> <li>- ปัญหาโลกร้อน ทำให้สภาพภูมิอากาศเปลี่ยนแปลง ส่งผลกระทบต่อการดำรงชีพและการประกอบอาชีพด้านเกษตรกรรมที่ต้องพึ่งพาธรรมชาติ</li> </ul>
<p>2. ส่งเสริมสนับสนุนการดำเนินการธนาคารน้ำใต้ดินเพื่อแก้ไขปัญหา น้ำ ทั้ง น้ำท่วม น้ำหลาก น้ำแล้ง และการกักเก็บน้ำเพื่อใช้ในชีวิตประจำวัน เป็นต้น</p>	<ul style="list-style-type: none"> <li>- ภาครัฐ/หน่วยงานอำเภอ/ตำบล/ประชาชน ขาดการวางแผนการดำเนินงานในการแก้ไขปัญหาาร่วมกัน</li> </ul>

#### ส่วนที่ 4

#### การนำแผนพัฒนาท้องถิ่นไปสู่การปฏิบัติ

##### 1. ยุทธศาสตร์การพัฒนาและแผนงาน

ที่	ยุทธศาสตร์	ด้าน	แผนงาน	หน่วยงาน รับผิดชอบ	หน่วยงาน สนับสนุน
1.	ด้านโครงสร้างพื้นฐาน	บริการชุมชนและ สังคม	- เคหะและชุมชน - อุตสาหกรรมและการโยธา	กองช่าง	ทุกสำนัก/กอง ในสังกัด อบต. หนองแวง
3.	ด้านการศึกษา ศิลปะวัฒนธรรม จารีต ประเพณีและภูมิปัญญา ท้องถิ่น	บริการชุมชนและ สังคม	- การศาสนา วัฒนธรรมและ นันทนาการ	กองการศึกษาฯ	ทุกสำนัก/กอง ในสังกัด อบต. หนองแวง
6.	ด้านการบริหารจัดการและ ส่งเสริมการมีส่วนร่วม	บริการชุมชนและ สังคม	- บริหารงานทั่วไป	ทุกสำนัก/กอง ในสังกัด อบต. หนองแวง	

๒. บัญชีโครงการพัฒนาท้องถิ่น

แบบ ผ. 01

บัญชีสรุปโครงการพัฒนา  
แผนพัฒนาท้องถิ่น (พ.ศ. 2566 - 2570) เพิ่มเติม (ครั้งที่ 1)  
องค์การบริหารส่วนตำบลหนองแวง อำเภอกษัตริย์ศึก จังหวัดร้อยเอ็ด

ยุทธศาสตร์/แผนงาน	ปี 2566		ปี 2567		ปี 2568		ปี 2569		ปี 2570		รวม 5 ปี	
	จำนวนโครงการ	งบประมาณ (บาท)	จำนวนโครงการ	งบประมาณ (บาท)	จำนวนโครงการ	งบประมาณ (บาท)	จำนวนโครงการ	งบประมาณ (บาท)	จำนวนโครงการ	งบประมาณ (บาท)	จำนวนโครงการ	งบประมาณ (บาท)
1 การพัฒนาด้านโครงสร้างพื้นฐาน	0	0	0	0	0	0	0	0	0	0	0	0
2 ด้านส่งเสริมคุณภาพชีวิต และสังคม	0	0	0	0	0	0	0	0	0	0	0	0
3 ด้านการศึกษา ศิลปะ วัฒนธรรม จารีต ประเพณีและภูมิปัญญาท้องถิ่น												
3.1 แผนงาน การศึกษา	0	0	0	0	0	0	0	0	0	0	0	0
3.2 แผนงาน ศาสนา วัฒนธรรมและนันทนาการ	1	150,000	1	150,000	1	150,000	1	150,000	1	150,000	5	750,000
รวม	1	150,000	1	150,000	1	150,000	1	150,000	1	150,000	5	750,000
4 ด้านการจัดระเบียบชุมชน/สังคม และการรักษาความสงบเรียบร้อย	0	0	0	0	0	0	0	0	0	0	0	0
5 ด้านการบริหารจัดการ และอนุรักษ์ทรัพยากรธรรมชาติและสิ่งแวดล้อม	0	0	0	0	0	0	0	0	0	0	0	0
6 พัฒนาระบบการบริหารกิจการที่ดี												
6.1 แผนงาน บริหารงานทั่วไป	1	120,000	1	0	1	0	1	0	1	0	5	0
รวม	1	120,000	1	120,000	1	120,000	1	120,000	1	120,000	5	600,000
สรุปโครงการและงบประมาณ แบบ ผ.02	2	270,000	2	270,000	2	270,000	2	270,000	2	270,000	10	1,350,000

### 3. รายละเอียดโครงการพัฒนา

รายละเอียดโครงการพัฒนา  
แผนพัฒนาท้องถิ่น (พ.ศ. 2566 - 2570) เพิ่มเติม (ครั้งที่ 1)  
องค์การบริหารส่วนตำบลหนองแวง

แบบ ผ. 02

.....

ก.ยุทธศาสตร์จังหวัด ที่ 3 ยกกระดับคุณภาพชีวิต และสร้างความเข้มแข็งของครอบครัว ชุมชนและสังคม  
 ข.ยุทธศาสตร์การพัฒนาขององค์กรปกครองส่วนท้องถิ่นในเขตจังหวัด ที่ 2 สร้างความเข้มแข็งของครอบครัว ชุมชน และสังคม ที่ 3 พัฒนาที่สมดุลและยั่งยืน  
 3.ยุทธศาสตร์ของ อปท. : ยุทธศาสตร์ที่ 3 ด้านการศึกษา ศิลปะ วัฒนธรรม จารีต ประเพณีและภูมิปัญญาท้องถิ่น

#### 3.2 แผนงาน ศาสนา วัฒนธรรมและนันทนาการ

ที่	โครงการ	วัตถุประสงค์	เป้าหมาย (ผลผลิตโครงการ)	งบประมาณ					ตัวชี้วัด (KPI)	ผลที่คาดว่าจะได้รับ	หน่วยงาน รับผิดชอบ
				2566 (บาท)	2567 (บาท)	2568 (บาท)	2569 (บาท)	2570 (บาท)			
1	โครงการสืบสาน ประเพณีบุญบั้งไฟ อบต.หนองแวง	1. เพื่อเป็นการส่งเสริมและอนุรักษ์ศิลปะวัฒนธรรมประเพณีบุญบั้งไฟ 2. เพื่อเป็นการส่งเสริมการท่องเที่ยวของตำบลหนองแวง 3. เพื่อส่งเสริมให้ประชาชนมีความเสียสละ การมีส่วนร่วมและความรักความสามัคคีในหมู่คณะของคนในชุมชน	1. ได้บรรลุวัตถุประสงค์ของการจัดงานประเพณีบุญบั้งไฟจำนวน 2 วัน 2. ประชาชน จำนวนไม่น้อยกว่า 500 คนได้เข้าร่วมงานประเพณี 3. ได้มีการแข่งขันขบวนแห่บั้งไฟสวยงามของประชาชนในชุมชน	150,000	150,000	150,000	150,000	150,000	ร้อยละของประชาชน โครงการมีความพึงพอใจ ที่ได้เข้าร่วมกิจกรรม	1. ประชาชนผู้เข้าร่วมกิจกรรมเกิดความรัก ภาคภูมิใจในวัฒนธรรมของท้องถิ่น 2. ประเพณีบุญบั้งไฟได้รับการสืบทอดและอนุรักษ์ 3. สร้างประเพณีการท่องเที่ยวให้กับอำเภอเกษตรวิสัย และจังหวัดร้อยเอ็ด	กองการศึกษา ฯ

6.ยุทธศาสตร์ของ อปท. : ยุทธศาสตร์ที่ 6 พัฒนาการบริหารจัดการและส่งเสริมการมีส่วนร่วม

แบบ ผ. 02

6.1 แผนงาน บริหารงานทั่วไป

ที่	โครงการ	วัตถุประสงค์	เป้าหมาย (ผลผลิตโครงการ)	งบประมาณ					ตัวชี้วัด (KPI)	ผลที่คาดว่าจะ ได้รับ	หน่วยงาน รับผิดชอบ
				2566 (บาท)	2567 (บาท)	2568 (บาท)	2569 (บาท)	2570 (บาท)			
1	โครงการฝึกอบรมและศึกษาดูงานของผู้บริหาร พนักงานส่วนตำบลและพนักงานจ้างเพื่อการพัฒนาองค์กร (Organization Development)	1.เพื่อสร้างจิตสำนึกที่ดีให้บุคลากรสามารถนำหลักคุณธรรมจริยธรรม และความโปร่งใส มาใช้ในการปฏิบัติหน้าที่ 2. เพื่อให้บุคลากรมีความเป็นผู้นำในหัวใจคน มีศิลปะการเป็นผู้นำ ผู้บริหารที่ดีโดยใช้หลักธรรมาภิบาล และให้เอื้อกัน 2.3 เพื่อให้บุคลากรมีความสุขในการปฏิบัติงาน 2.4 เพื่อให้บุคลากรมีการพัฒนาด้านอารมณ์ EQ ยอมรับฟังความคิดเห็นผู้อื่นสามารถทำงานเป็นทีมได้ 2.5 เพื่อให้บุคลากรมีพลังในการทำงานอย่างมีความสุข มีทัศนคติที่ดีต่องาน ผู้บริหาร ผู้บังคับบัญชา เพื่อนร่วมงาน ผู้มาใช้บริการ เห็นแก่ประโยชน์สุขของส่วนรวมเป็นที่ตั้ง	จัดฝึกอบรมผู้บริหาร พนักงานส่วนตำบล และพนักงานจ้าง ในสังกัดองค์การบริหารส่วนตำบลหนองแวง จำนวน 50 คน	120,000	120,000	120,000	120,000	120,000	ร้อยละ 90 ของบุคลากรองค์กรการบริหารส่วนตำบลหนองแวงที่เข้ารับการอบรมเพิ่มพูนความรู้	1. บุคลากรมีจิตสำนึกที่ดีให้บุคลากรสามารถนำหลักคุณธรรมจริยธรรม และความโปร่งใส มาใช้ในการปฏิบัติหน้าที่ของตนเอง มีคุณธรรมเป็นพื้นฐาน 2. บุคลากรมีความเป็นผู้นำในหัวใจคน มีศิลปะการเป็นผู้นำ ผู้บริหารที่ดีโดยใช้หลักธรรมาภิบาล และ ให้เอื้อกัน 3. บุคลากรมีความสุขในการปฏิบัติงาน มีการสื่อสารที่ดี มีพฤติกรรมบริการด้วยใจเข้าใจถึงวัฒนธรรมองค์กร มีความสามัคคี รู้จักที่จะให้อภัย ไม่แบ่งฝ่าย 4. บุคลากรมีพลังในการทำงานอย่างมีความสุข มีทัศนคติที่ดีต่องาน ผู้บริหาร ผู้บังคับบัญชา เพื่อนร่วมงาน	สำนักปลัด

4.บัญชีโครงการพัฒนาท้องถิ่น

แบบ ผ. 01/1

บัญชีสรุปโครงการพัฒนา

แผนพัฒนาท้องถิ่น (พ.ศ. 2566 - 2570) ที่นำมาจากแผนพัฒนาหมู่บ้านและแผนชุมชน เพิ่มเติม (ครั้งที่ 1) พ.ศ.2565

องค์การบริหารส่วนตำบลหนองแวง อำเภอกษัตริย์ศึก จังหวัดร้อยเอ็ด

ยุทธศาสตร์/แผนงาน	ปี 2566		ปี 2567		ปี 2568		ปี 2569		ปี 2570		รวม 5 ปี	
	จำนวนโครงการ	งบประมาณ (บาท)	จำนวนโครงการ	งบประมาณ (บาท)	จำนวนโครงการ	งบประมาณ (บาท)	จำนวนโครงการ	งบประมาณ (บาท)	จำนวนโครงการ	งบประมาณ (บาท)	จำนวนโครงการ	งบประมาณ (บาท)
<b>1 การพัฒนาด้านโครงสร้างพื้นฐาน</b>												
1.1 แผนงานเคหะและชุมชน	1	86,628.44	0	0	0	0	0	0	0	0	1	86,628.44
1.2 แผนงานอุตสาหกรรมและการโยธา	5	1,141,300	0	0	0	0	0	0	0	0	5	1,141,300
1.3 แผนงานการเกษตร	0	0	0	0	0	0	0	0	0	0	0	0
<b>รวม</b>	<b>6</b>	<b>1,227,928.44</b>	<b>0</b>	<b>0</b>	<b>0</b>	<b>0</b>	<b>0</b>	<b>0</b>	<b>0</b>	<b>0</b>	<b>6</b>	<b>1,227,928.44</b>
<b>2 ด้านส่งเสริมคุณภาพชีวิต และสร้างความเข้มแข็งของครอบครัวและสังคม</b>	0	0	0	0	0	0	0	0	0	0	0	0
<b>3 ด้านการศึกษา ศิลปะ วัฒนธรรม จารีต ประเพณีและภูมิปัญญาท้องถิ่น</b>	0	0	0	0	0	0	0	0	0	0	0	0
<b>4 ด้านการจัดระเบียบชุมชน/สังคม และการรักษาความสงบเรียบร้อย</b>	0	0	0	0	0	0	0	0	0	0	0	0
<b>5 ด้านการบริหารจัดการ และอนุรักษ์ทรัพยากรธรรมชาติและสิ่งแวดล้อม</b>	0	0	0	0	0	0	0	0	0	0	0	0
<b>6 พัฒนาระบบการบริหารกิจการที่ดี</b>	0	0	0	0	0	0	0	0	0	0	0	0
<b>รวมทั้งหมด</b>	<b>6</b>	<b>1,227,928.44</b>	<b>0</b>	<b>0</b>	<b>0</b>	<b>0</b>	<b>0</b>	<b>0</b>	<b>0</b>	<b>0</b>	<b>6</b>	<b>1,227,928.44</b>

5.รายละเอียดโครงการพัฒนา

แบบ ผ. 02/1

รายละเอียดโครงการพัฒนา

ที่นำมาจากแผนพัฒนาหมู่บ้านและแผนพัฒนาชุมชน (พ.ศ. 2566 - 2570) เพิ่มเติม (ครั้งที่ 1) พ.ศ.2565

องค์การบริหารส่วนตำบลหนองแวง

- ก. ยุทธศาสตร์จังหวัด ที่ 2 ส่งเสริมและพัฒนาการท่องเที่ยว การบริการ การค้า การผลิตและการลงทุน
- ข. ยุทธศาสตร์การพัฒนาขององค์กรปกครองส่วนท้องถิ่นในเขตจังหวัด ที่ 1 พัฒนาการเชื่อมโยงเครือข่ายโครงสร้างพื้นฐาน
1. ยุทธศาสตร์ของ อปท. : ยุทธศาสตร์ที่ 1 ด้านโครงสร้างพื้นฐาน
- 1.1 แผนงาน เคหะและชุมชน

ที่	โครงการ	วัตถุประสงค์	เป้าหมาย (ผลผลิตโครงการ)	งบประมาณ					ตัวชี้วัด (KPI)	ผลที่คาดว่าจะได้รับ	หน่วยงานรับผิดชอบ
				2566 (บาท)	2567 (บาท)	2568 (บาท)	2569 (บาท)	2570 (บาท)			
1	อุดหนุนการไฟฟ้าส่วนภูมิภาคเกษตรวิสัยเพื่อขยายเขตไฟฟ้าแรงดันต่ำ หมู่ที่ 13	เพื่อให้มีไฟฟ้าใช้สำหรับที่อยู่อาศัยและทำการเกษตร	ขยายเขตไฟฟ้าสำหรับที่อยู่อาศัย และทำการเกษตร จากหน้าบ้านนายผัน วรรณคำ ไปคลองฮ่องแอ ระยะทางยาว 200.00 เมตร N:15.854121 ถึง 15.854654 E:103.665123 ถึง 103.665984	86,628.44	-	-	-	-	ร้อยละของประชาชนมีความพึงพอใจ	ประชาชนมีความปลอดภัยในชีวิตและทรัพย์สิน	กองช่าง
2	อุดหนุนการไฟฟ้าส่วนภูมิภาคเกษตรวิสัยเพื่อขยายเขตไฟฟ้าแรงดันต่ำ หมู่ที่ 14	เพื่อให้มีไฟฟ้าใช้สำหรับที่อยู่อาศัยและทำการเกษตร	ขยายเขตไฟฟ้าสำหรับที่อยู่อาศัย และทำการเกษตร จากหน้าบ้านนายฉวี บุญเลิศ ถึงโรงเรียนบ้านหัวหนองแวง ระยะทางยาว 550.00 เมตร	85,900	-	-	-	-	ร้อยละของประชาชนมีความพึงพอใจ	ประชาชนมีความปลอดภัยในชีวิตและทรัพย์สิน	กองช่าง
รวมโครงการ				2 โครงการ	0 โครงการ	0 โครงการ	0 โครงการ	0 โครงการ			



1. ยุทธศาสตร์ของ อปท. : ยุทธศาสตร์ที่ 1 ด้านโครงสร้างพื้นฐาน

1.2 แผนงาน อุตสาหกรรมและการโยธา

แบบ ผ. 02/1

ที่	โครงการ	วัตถุประสงค์	เป้าหมาย (ผลผลิตโครงการ)	งบประมาณ					ตัวชี้วัด (KPI)	ผลที่คาดว่าจะได้รับ	หน่วยงาน รับผิดชอบ
				2566 (บาท)	2567 (บาท)	2568 (บาท)	2569 (บาท)	2570 (บาท)			
1.	โครงการวางท่อระบายน้ำ บ้านหัวหนองแวง หมู่ที่ 1	มีโครงสร้างพื้นฐานเพียงพอและมีประสิทธิภาพ	วางท่อระบายน้ำ จุดบริเวณที่นายนายคำผาย ประจวบสุข ท่อระบายน้ำคอนกรีตเสริมเหล็กปากปลิ้นราง ชั้น 3 ยาว 1.00 เมตร ศก. 0.80 เมตร จำนวน 11 ท่อน N : 15.697267 E: 103.630988	28,600	-	-	-	-	ร้อยละของประชาชนที่มีความพึงพอใจ	ทำให้ประชาชนมีน้ำใช้	กองช่าง
2	โครงการก่อสร้างท่อลอดเหล็กม บ้านหัวหนองแวง หมู่ที่ 1	มีโครงสร้างพื้นฐานเพียงพอและมีประสิทธิภาพ	ก่อสร้างท่อลอดเหล็กมคอนกรีตเสริมเหล็ก ข้ามลำเสียวน้อย จุดบริเวณที่นายนายไพโรจน์ นามขารี ขนาด 1.20 เมตร X 1.20 เมตร ความยาว 3.00 เมตร จำนวน 1 ช่อง N : 15.699397 E: 103.631405	147,100	-	-	-	-	ร้อยละของประชาชนที่มีความพึงพอใจ	ทำให้ประชาชนมีน้ำใช้	กองช่าง

1.2 แผนงาน อุตสาหกรรมและการโยธา (ต่อ)

ที่	โครงการ	วัตถุประสงค์	เป้าหมาย (ผลผลิตโครงการ)	งบประมาณ					ตัวชี้วัด (KPI)	ผลที่คาดว่าจะได้รับ	หน่วยงานรับผิดชอบ
				2566 (บาท)	2567 (บาท)	2568 (บาท)	2569 (บาท)	2570 (บาท)			
3	โครงการก่อสร้างถนนดินเสริมผิวลูกรังบดอัดแน่นบ้านเหนือ หมู่ที่ 2	1.ประชาชนมีถนนที่ได้มาตรฐาน ลดอุบัติเหตุทางถนน 2.เกษตรกรขนส่งพืชผลทางการเกษตรให้ได้รับความสะดวกปลอดภัยยิ่งขึ้น 3.มีโครงสร้างพื้นฐานเพียงพอและมีประสิทธิภาพ	ก่อสร้างถนนดินเสริมผิวลูกรังบดอัดแน่นสายจากแยกถนนสายบ้านหนองสระพัง,บ้านหนองผึ่ง – คลองอ่องแฮ่ กว้าง 5.00 เมตร ยาว 400.00 เมตร หนาเฉลี่ย 0.20 เมตร มีปริมาณพื้นที่ผิวจราจรไม่น้อยกว่า 2,000.00 ตารางเมตร N : 15.755138 ถึง 15.759051 E: 103.694196 ถึง 103.694309	109,000	-	-	-	-	ร้อยละของประชาชนที่มีความพึงพอใจในการเดินทางที่สะดวก	ทำให้ประชาชนเดินทางสะดวกและลดอุบัติเหตุ	กองช่าง
4	โครงการก่อสร้างถนนดินเสริมผิวจราจรลูกรัง บ้านอี่เม้ง หมู่ที่ 4	1.ประชาชนมีถนนที่ได้มาตรฐาน ลดอุบัติเหตุทางถนน 2.เกษตรกรขนส่งพืชผลทางการเกษตรให้ได้รับความสะดวกปลอดภัยยิ่งขึ้น 3.มีโครงสร้างพื้นฐานเพียงพอและมีประสิทธิภาพ	ก่อสร้างก่อสร้างถนนดินเสริมผิวจราจรลูกรังบดอัดแน่น สายจากร่องกระโดน ถึงที่นายนาย บุญสวัสดิ์ กว้าง 3.00 เมตร ยาว 440.00 เมตร หนา 0.20 เมตร มีปริมาณพื้นที่ผิวทางลูกรังรวมไม่น้อยกว่า 792.00 ลูกบาศก์เมตร วางท่อระบายน้ำ 0.60 x 1.00 เมตร จำนวน 10 ท่อน N : 15.755138 ถึง 15.759051 E: 103.694196 ถึง 103.694309	317,000	-	-	-	-	ร้อยละของประชาชนที่มีความพึงพอใจในการเดินทางที่สะดวก	ทำให้ประชาชนเดินทางสะดวกและลดอุบัติเหตุ	กองช่าง

1.2 แผนงาน อุทสาหกรรมและการโยธา (ต่อ)

ที่	โครงการ	วัตถุประสงค์	เป้าหมาย (ผลผลิตโครงการ)	งบประมาณ					ตัวชี้วัด (KPI)	ผลที่คาดว่าจะได้รับ	หน่วยงานรับผิดชอบ
				2566 (บาท)	2567 (บาท)	2568 (บาท)	2569 (บาท)	2570 (บาท)			
5	ถนนดินดินเสริมผิวลูกรัง (ทางช้าง) บ้านหนองช้าง หมู่ที่ 5	1.เพื่อประชาชนมีถนนที่ได้มาตรฐาน ลดอุบัติเหตุทางถนน 2.เพื่อเกษตรกรขนส่งพืชผลทางการเกษตรให้ได้รับความสะดวกปลอดภัยยิ่งขึ้น	ถนนดินดินเสริมผิวลูกรัง (ทางช้าง) สายจากที่ นานางเจียงคำ จินดา – ที่นางสายพิน คู่ กระสังข์ ผิวจราจร กว้าง 6.00 เมตร ยาว 740.00 เมตร หนา 0.10 เมตร มีปริมาณดินลูกรังไม่น้อยกว่า 444.00 ลูกบาศก์เมตร N :15.778959 ถึง 15.778044 E: 103.625916 ถึง 103.633000	296,600	-	-	-	-	ร้อยละของประชาชนมีความพึงพอใจในการเดินทางที่สะดวก	.ประชาชนเดินทางสะดวกและลดอุบัติเหตุ	กองช่าง
6	ก่อสร้างถนนคอนกรีตเสริมเหล็ก บ้านหนองฮี หมู่ที่ 6	1.เพื่อประชาชนมีถนนที่ได้มาตรฐาน ลดอุบัติเหตุทางถนน 2.เพื่อเกษตรกรขนส่งพืชผลทางการเกษตรให้ได้รับความสะดวกปลอดภัยยิ่งขึ้น	ก่อสร้างถนนคอนกรีตเสริมเหล็ก สายจากบ้านนายทองคุณ แก้วสุวรรณ - ศาลาประชาคมหมู่บ้าน ผิวจราจรกว้าง 6.00 เมตร ยาว 64.00 เมตร หนา 0.15 เมตร หรือมีปริมาตรพื้นที่ผิว คสล.รวมไม่น้อยกว่า 384.00 ตารางเมตร N:15.753676 ถึง 15.754264 E:103.617543 ถึง 103.617673	243,000	-	-	-	-	ร้อยละของประชาชนมีความพึงพอใจในการเดินทางที่สะดวก	ทำให้ประชาชนเดินทางสะดวกและลดอุบัติเหตุ	กองช่าง
<b>รวมโครงการ</b>				<b>6</b> โครงการ	<b>0</b> โครงการ	<b>0</b> โครงการ	<b>0</b> โครงการ	<b>0</b> โครงการ			

4.บัญชีโครงการพัฒนาท้องถิ่น

แบบ ผ. 01/2

บัญชีสรุปโครงการพัฒนา

แผนพัฒนาท้องถิ่น (พ.ศ. 2566 - 2570) ที่นำมาจากโครงการเกิณศักยภาพขององค์กรปกครองส่วนท้องถิ่น เพิ่มเติม (ครั้งที่ 1) พ.ศ.2565

องค์การบริหารส่วนตำบลหนองแวง อำเภอกษेत्रวิสัย จังหวัดร้อยเอ็ด

ยุทธศาสตร์/แผนงาน	ปี 2566		ปี 2567		ปี 2568		ปี 2569		ปี 2570		รวม 5 ปี	
	จำนวนโครงการ	งบประมาณ (บาท)	จำนวนโครงการ	งบประมาณ (บาท)	จำนวนโครงการ	งบประมาณ (บาท)	จำนวนโครงการ	งบประมาณ (บาท)	จำนวนโครงการ	งบประมาณ (บาท)	จำนวนโครงการ	งบประมาณ (บาท)
<b>1 การพัฒนาด้านโครงสร้างพื้นฐาน</b>												
1.1 แผนงานเคหะและชุมชน	0	0	0	0	0	0	0	0	0	0	0	0
1.2 แผนงานอุตสาหกรรมและการโยธา	1	1,990,000	0	0	0	0	0	0	0	0	1	1,990,000
1.3 แผนงานการเกษตร	0	0	0	0	0	0	0	0	0	0	0	0
รวม	1	1,990,000	0	0	0	0	0	0	0	0	1	1,990,000
<b>2 ด้านส่งเสริมคุณภาพชีวิต และสร้างความเข้มแข็งของครอบครัวและสังคม</b>	0	0	0	0	0	0	0	0	0	0	0	0
<b>3 ด้านการศึกษา ศิลปะ วัฒนธรรม จารีต ประเพณีและภูมิปัญญาท้องถิ่น</b>	0	0	0	0	0	0	0	0	0	0	0	0
<b>4 ด้านการจัดระเบียบชุมชน/สังคม และการรักษาความสงบเรียบร้อย</b>	0	0	0	0	0	0	0	0	0	0	0	0
<b>5 ด้านการบริหารจัดการ และอนุรักษ์ทรัพยากรธรรมชาติและสิ่งแวดล้อม</b>	0	0	0	0	0	0	0	0	0	0	0	0
<b>6 พัฒนาระบบการบริหารกิจการที่ดี</b>	0	0	0	0	0	0	0	0	0	0	0	0
รวมทั้งหมด	1	1,990,000	0	0	0	0	0	0	0	0	1	1,990,000

6.รายละเอียดโครงการพัฒนา

รายละเอียดโครงการพัฒนา

แผนพัฒนาท้องถิ่น (พ.ศ. 2566 - 2570) เพิ่มเติม (ครั้งที่ 1) พ.ศ.2565

สำหรับ โครงการเกินศักยภาพขององค์กรปกครองส่วนท้องถิ่น

องค์การบริหารส่วนตำบลหนองแวง

แบบ ผ. 02/2

- ค. ยุทธศาสตร์จังหวัด ที่ 2 ส่งเสริมและพัฒนาการท่องเที่ยว การบริการ การค้า การผลิตและการลงทุน
- ง. ยุทธศาสตร์การพัฒนาขององค์กรปกครองส่วนท้องถิ่นในเขตจังหวัด ที่ 1 พัฒนาการเชื่อมโยงเครือข่ายโครงสร้างพื้นฐาน

1. ยุทธศาสตร์ของ อปท. : ยุทธศาสตร์ที่ 1 ด้านโครงสร้างพื้นฐาน

1.2 แผนงาน อุสาหกรรมและการโยธา

ที่	โครงการ	วัตถุประสงค์	เป้าหมาย (ผลผลิตโครงการ)	งบประมาณ					ตัวชี้วัด (KPI)	ผลที่คาดว่าจะ ได้รับ	หน่วยงาน รับผิดชอบ
				2566 (บาท)	2567 (บาท)	2568 (บาท)	2569 (บาท)	2570 (บาท)			
1	ก่อสร้างสะพานคอนกรีตเสริมเหล็ก บ้านหัวหนอง หมู่ที่ 9	1.เพื่อประชาชนมีถนนที่ได้มาตรฐานลดอุบัติเหตุทางถนน 2.เพื่อเกษตรกรขนส่งพืชผลทางการเกษตรให้ได้รับความสะดวกปลอดภัยยิ่งขึ้น	ก่อสร้างสะพานคอนกรีตเสริมเหล็ก ความกว้าง 4.00 เมตร ยาว 20.00 เมตร (ไม่มีทางเท้า) N : 15.731514 E: 103.644905	1,990,000	-	-	-	-	ร้อยละของประชาชนที่พึงพอใจ	การคมนาคมสะดวกรวดเร็วและปลอดภัยยิ่งขึ้น	- อบต.หนองแวง
<b>รวมโครงการ</b>				<b>1</b> โครงการ	<b>0</b> โครงการ	<b>0</b> โครงการ	<b>0</b> โครงการ	<b>0</b> โครงการ			

## บัญชีครุภัณฑ์

แผนพัฒนาท้องถิ่น (พ.ศ. 2566 - 2570) เพิ่มเติม (ครั้งที่ 1) พ.ศ.2565

## องค์การบริหารส่วนตำบลหนองแวง

ที่	แผนงาน	หมวด	ประเภท	เป้าหมาย (ผลผลิตของครุภัณฑ์)	งบประมาณ					หน่วยงาน รับผิดชอบหลัก
					2566	2567	2568	2569	2570	
1	การรักษาความ สงบภายใน	ค่าครุภัณฑ์	ครุภัณฑ์คอมพิวเตอร์ หรืออิเล็กทรอนิกส์	จัดซื้อกล่องโทรทัศน์วงจรร ปิดชนิดเครือข่าย แบบ มุมมองคงที่สำหรับติดตั้ง ภายนอกอาคาร สำหรับใช้ ในงานรักษา ความ ปลอดภัยทั่วไปและงาน อื่นๆ จำนวน ๘ ตัวๆละ ราคา 22,000 บาท	176,000	-	-	-	-	สำนักปลัด
2	การรักษาความ สงบภายใน	ค่าครุภัณฑ์	ครุภัณฑ์คอมพิวเตอร์ หรืออิเล็กทรอนิกส์	จัดซื้ออุปกรณ์บันทึกภาพ ผ่านเครือข่าย (Network Video Recorder) แบบ 8 ช่อง จำนวน 1 เครื่องๆ ละ ราคา 22,000 บาท	22,000	-	-	-	-	สำนักปลัด
รวมโครงการ					2 โครงการ	0 โครงการ	0 โครงการ	0 โครงการ	0 โครงการ	